朝鮮日報 夕刊 十六日(水) 本紙夕刊十面

하랄、오가덴州는 伊太利에 割讓！

其他領土는 國際警察治下에

佛伊案出和協案內容

【주네브十五日發電通】巴里에서온 報道에依하면 라발首相과 駐佛伊太利大使젤치氏의 사이에 左의 諸項을 包含한 和協案이 提出되엇다고 傳하는同時에 右는 라발首相으로부터 提出되엇다고도하고 또는 젤치大使쪽에서 提出한 案이라고도 報道되엇다 如何튼 聯盟側에서는 右報道에 對하야 자못注目하고잇다 右和協案의 內容으로 傳하는바는 如左하다

一、伊太利는 對에 攻擊軍을 現在의線에 머물게하고 進擊을 停止시킬것

二、티그레地方은 이것을 自治領으로하야 伊太利保護下에둘것

三、伊太利에對하야 하랄州와 오가덴州를割讓할것

四、伊太利는 英國、에디오피아에對하야 제일라를 自由港으로하야 供與하는데 同意할것 一方에디오피아는 이代償으로 伊太利에對하야 伊領에리트리아와 소말릴란드를連結하는데 必要한 鐵道地帶를 與할것

五、以上의 伊太利에對한 割讓을 除하고 其他의 에디오피아領은 이것을 압서 聯盟五國委員會 (九月六日의 理事會가 任命한 英、佛、蘭、土、瑞西의五國)에서 成立된 國際警察案의 組織下에 둘것 右組織下에서 伊太利의 優位的立場을 認定할것

六、以上의 解決案에 뭇솔리니首相이 同意하면 聯盟理事會에서 解決을 進行할것

에디오피아는어대로？

라발佛首相

英地中海艦隊를 佛首相撤退要請？

【巴里十五日發電通】라발首相의 十四日의 英伊兩國大使와의 會見은 注目되는데 右에關하야 佛國官邊에서 聞知한바에 依하면 라발首相은 英大使에게 對하야 伊에 和協工作을 容易히하기爲하야먼저 地中海로부터 英艦隊를 撤退하도록 斡旋을要請하엿다한다

經濟分科委員會

【주네브十五日發電通】對伊制裁調整委員會의 經濟分科委員會는 十五日午後 三時半부터 開會하고 對伊輸出制限에關한 重要協議를 遂하엿다 協議의動機는크론드佛蘭西委員이 米國을 主要生産國으로 하는 物資의 輸出制限은 暫時이것을 中止하고 專혀聯盟國物資의對伊積出에 制限을 行할것이라는 意見을開陳하얏는데 右에對해서는 意見이 一致되지안헛다 그런데 加奈陀를主要生産國으로하는 니켈도 勿論 積出停止品目中에 加할것이라고信憑된다

아도와合併 伊政府公表

【羅馬十五日發電通】伊太利政府는十五日 如左히 正式으로 發表하엿다。 데보노將軍은 아도와地方을伊太利皇帝陛下의 御名에 依하야 伊太利領에 併合한다는 旨를 宣言하엿다

各地方土民軍 아디스아베바에

【아디스아베바十五日發聯合】祖國存亡의 危機를 압두고 에디오피아土民軍은 續續 出征하야 十五日도 新銳部隊二萬이 西部와레고州로부터 아디스아베바에 到着하얏다 國都는 此等增援部隊로 繁雜하나 武器供給이 맘대로 되지안허 皇帝하일레、셀라시에一世는 涙淚하시며 一部에 歸還을 命하고잇는形便이다

閑院宮殿下御親閱

鄕軍、學生、靑年團에 光榮

在鄕軍人、學生、靑年訓練所、靑年團、健兒團、總員一萬三千名의 御親閱式은 總督府、在鄕軍人會龍山聯合支部主催、委員長今井田政務總監統裁下에 今十六日午前十時부터 龍山練兵場에서 閑院宮載仁親王殿下의 御台臨을 仰하야 嚴肅裡에 擧行되엇다

御親閱의 光榮에 浴하는 參加諸團體의 肅然한 整列을 終하자 定刻에 閑院宮殿下께서는 御附武官毛利中佐以下 를거느리시고 宇垣總督、今井田委員長、植田、三宅兩師團長、平田總指揮官以下 軍部諸將星、官民有力者多數의 陪列者一同의奉迎裡에 御臨場하시엇다 戶山學校軍樂隊의 國歌「君代」吹奏及喇叭隊의 喇叭「君代」吹奏 最敬禮裡에 殿下께서는 御休憩所에入하시어 御少憩後 드듸어 御親閱式에 入하야 今井田委員長御前에 進하야 御親閱을奉仰하매 殿下께서는 植野大佐의 御先導로 御用自動車에 御乘車하시고 扈從者等이 이에 이어서右翼在鄕軍人集團으로부터 學校集團 學校生徒代表 靑訓集團 靑年團 健兒團의 順序로 逐次 御親閱을 行하시엇는데 各集團마다 御 擧手의 禮를 賜하시면서 全集團의 御親閱을 終하시엇다 最後로 殿下께서는 御座所에 立하시어 今井田委員長의 發聲으로 全員이 萬歲를 三唱、殿下께서는『君代』吹奏全員最敬禮裡에 御退場하시어 光榮의 御親閱式은 同十時二十分 終了하엿다 (寫眞은 閑院宮殿下의 御親閱)

閑院若宮殿下御歸東

師團對抗 演習御參觀을 爲하야 御入京中이시든 閑院若宮殿下께압서는 十五日午前十一時 竹田宮殿下께압서는 同日午後十一時半 釜山港發 連絡船으로 둔붕은 御歸東 하시압시다

消防御親閱式에서 梨本宮殿下의 令旨

玆에 朝鮮의 消防署員及消防組員을 閱하고 그規律嚴肅하고 士氣旺盛함을 欣喜함

近時 水火의 災禍 多하야 人命財産을 脅威하고 延하야國運의 進展을 阻害하는者 不少하다 諸子의 奮勵努力에 俟하는바 多大하므로 諸子는 모름즉이 各各其地의 事情에 順應하야 適切한 措置를 講究하야 이防遏에 努力하야 消防報國의 實을擧하는 同時에 一面으로 消防精神을 振作更張하야써 國家의 興隆에 寄與하기를 望함

奉答

玆에 殿下의 台臨을 仰하옵고 親히 御親閱을 賜하와 優渥하신 令旨를 拜하오매 참으로 恐懼感激不已하는바로소이다 我等 消防의 任에 在한者 이洪恩과 光榮에 感奮興起하야 倍倍 和衷協力 義勇奉公의 至誠을 竭하야 一意 消防報國에 邁進하야써 令旨에 奉副하기를 期하나이다

受閱消防署員과 消防組員一同을 代表하야 삼가 奉答하나이다

昭和十年十月十五日

朝鮮消防協會總裁 從三位勳二等 今井田淸德

自由黨勝利로 加奈陀總選擧終了

【오타와十五日發聯合】加奈陀總選擧의 結果는 十五日午前八時로써 거의 全部의 開票를 完了하엿는데 自由黨은 總議席二百四十五中 百六十五議席을 占하야 壓倒的多數를 獲得하엿다 十五日午前八時 開票의 結果는 如左하다

總議席	二四五
自由黨	一六五
保守黨	四一
소시얼크레딧트黨	一三
共同聯邦黨	七
復興黨	一
無所屬	九
未定	九

英伊風雲急迫！

伊政府리비아에 軍兵爆擊機增派

英、突然地中海演習中止코英埃防備强化

羅馬英領事館嚴戒

【羅馬十五日發電通】伊太利參謀本部의 權威잇는 當局에서 聞知하건대 伊太利軍은 英伊間의 事態惡化에 備하야 리비아에 一正規師團(兵員一萬七千)及爆擊機中隊를 增遣하엿다고 하는데 右는 極秘에 附하고 伊太利諸新聞에도 全然 發表되지아니하엿다 英國海軍의 地中海集結을 開始한때문에 英伊間의 事態急迫에 備한것으로 最後의 派遣部隊인 메라네로部隊도 이미 도리폴리에 上陸하엿다 리비아의 總兵力은 約五萬에 達하게되엇다 그리고 메타우로部隊는 目下 도리폴리에 머물고잇는데 近近 리비아、埃及國境方面에 移駐하야 델라에 根據를 두고 안시에라師團과 벵가치에 根據를둔 콜세리아師團과 協力하야 埃及國境의 警備에 當할터이다 이와 同時에 伊太利軍은 十八軍으로 하여금 리비아沙漠을 橫斷하야 埃及國境方面에 重要한 運動을 開始시키고 잇다 그리고 伊太利軍은 陸上部隊의 增遣과함께 리비아의 空軍勢力의 充實에 注力하야 이미 約八十機의 爆擊中隊(爆擊機五十機)及 追擊機九機가 리비아의 警備에 當하고잇는模樣이다

(寫眞은 몬셀英海相)

【倫敦十五日發聯合】英國海軍當局은 十五日에 至하야 突然布告하야 海軍大演習을 中止하기로 決定하엿다 制裁案發動을 압두고 地中海의 形勢惡化에 備하고저 主力을 專혀地中海上兩國門인 스에즈、지브랄타兩港에集結待機케할 方針이라고 解釋된다

【카이로十五日發聯合】伊太利政府는 西部리비아의 大軍을 리비아植民地에 集結하야 埃及과 앵글로수단 襲擊의 作戰을 取하고잇는데 對하야 英埃兩國政府도 防備를 强化하야 步兵과 砲兵數個大隊는 十五日 西方리비아國境方面에 出動하고 또埃及政府는 伊太利空軍의 襲擊에 備하고저 全住民에게 防毒마스크配給을 完了하엿다 一方 스에즈港에는 英國汽船이 大量의 彈藥、高射砲、防毒마스크、裝甲自動車等을 上陸시키고잇고 最近 發動機三基를 備한 大型軍用機十臺가 到着되엇다고 한다 카이로、앵글로수단 一帶는 戰時狀態를 呈하고잇다

【羅馬十五日發聯合】制裁案發動을 압두고 伊太利全國 到處에 「打倒英國」氣分이 드듸어 熾烈을 加하고잇는데 十五日 暴徒가 [illegible] 의 一團이 羅馬駐在 英國領事館을 襲擊할 氣味를 示하엿스므로 警官隊가 出動하야 領事館周圍에 嚴重한 警戒網을 치다 同時에 英國大使館內外에도 警官隊가 出動하야 館員은 모다 私服刑事를 同伴치안코는 外出할 수업는 形便이다

佛伊和協內交涉

英은不應할模樣

【倫敦十五日發聯合】英國消息通에서는、佛伊和協內交涉이 依然히 繼續되고잇는것을 잇고 駐佛伊太利大使의 佛國首相訪問이 右問題에 不關하엿다 하더라도 라발首相이 英伊間에서 私的活動을 繼續하고잇는것은 疑心할 餘地가 업다고 보고잇다 그리고 和協工作에 對한 英國의 態度는 如左히 傳하야 容易히 軟化를 承諾지안는 模樣이다

一、英國은 聯盟의 制裁에 一切를 맛겻스므로 이와 對立함과 如한 行爲는 取하지안코 또 如何한 直接交涉에도 應할 準備를 가지지안헛다

一、聯盟이 現在 取하고 잇는 制裁手段은 聯盟規約의 [illegible]을 維持하기 爲하야 必要한 程度의것임으로 英國은 이것을 妥當하다고 認定한다

一、地中海의 英國艦隊의 行動은 全혀 何等 對伊挑戰的意味하는것이 아닌것은 이미 伊太利에 通告하엿다 따라서 英國은 自衛的行動에對하야 何等 承認을 바들 必要는 업다

補償分科委員會 決定事項

【주네브十五日發聯合】補償分科委員會는 十五日 第一回會議를 開하고 西班牙代表를 全會一致 委員長에 推薦하고 議事手續에 對하야 左의 決定에 到達하엿다

一、補償分科委員會의 [illegible]은 [illegible] 當치 안흘것으로 相互援助分科委員會와 [illegible]

一、制裁案을 具體的으로 發動하기까지에는 分科委員會의 行動은 [illegible]을 버서나지안흘나 먼저 準備工作으로는 伊太利와의 [illegible] 關係를 調査하기로하고 統計[illegible]의 [illegible] 提出을 聯盟事務局에 要請할것

大使館協議第三日

【上海十五日發聯合】有吉大使는 十五日 午後二時半부터 大使館에 [illegible]을 招致 [illegible] 하고 [illegible] 日中兩國 [illegible] 에 對하야 [illegible] 交涉을 [illegible] 二時間半에 亘하야 午前五時 거의 [illegible]

英領소마리國境地方에 武器商俄然活況

對에武器禁輸解除로

【羅馬十五日發電通】對에武器禁輸解除에 各國武器商은 俄然活潑한 行動을 開始하야 벌서 에디오피아에 들어가서 武器賣却運動을 開하고잇는데 英領소말리랜드와 베르벨라港과 英領소말리랜드國境에 가까운 지지가의 兩地에는 此等 各國의 武器商이 到着하야 異常한 活況을 呈하고잇다

伊、에主力部隊 漸次接近

【아디스아베바十五日發聯合】伊太利軍의 南下를 압두고 에디오피아北軍總指揮 망가스아將軍은 二十萬의 大兵을 마칼레前線에 配備하고 北軍丘陵地帶에서 伊太利軍을 邀擊할 作戰

[illegible] 兩方面의 非公式報道에 依하면 伊太利軍前衛部隊는 이미 아도와 마칼레間의 中間地帶까지 進出하엿다고 한다 伊太利軍은 多數의 戰車、裝甲自動車를 先頭로 進擊하며 平原地帶로 進軍하고잇스므로 精悍을 자랑하는 에디오피아軍도 苦戰의 [illegible] 한다 一方 [illegible] 에디오피아北軍主力部隊는 타카세河를 橫斷하야 마칼레占領을 目標로 南下하는 伊太利軍右翼을 牽制할 陣形을 示하고잇다

結局水泡化

英、伊、에모다不應

首相和協工作

【巴里十五日發聯合】伊太利軍의 軍事行動一段落으로 制裁案發動을 압두고 라발首相은 外交和協工作에 進出하엿스나 英伊兩國政府도 和協에 應하지아니하야 라발首相最後의 努力도 水泡에歸할 形勢에잇다 佛國政府當局도 十五日夜에 至하야 右事實을 確認하고 뭇솔리니首相이나 하일레셀라시에一世나 모다頑强하야 妥協할 餘地가 업서 라발首相의 和協工作이 成果를 거둘 可望은 적다고 嘆聲을漏洩하엿다

八面鋒

◇ 對伊制裁에 英國을 支持한 佛國、이제와선 和協方法을 英國에 提議

◇ 날뛸이 다 贊成하니 안할수업는 일이엇지만、伊太利 勝利도 英國 勝利도 안마출수 업는것이 佛國의 苦境

◇ 英國도 첨마을 조와하는 나라가 아니라、終當은 이에 應할것이 事實이나

◇ 前에도 에國不侵略을 前提로 地中海艦隊를 撤退했든 英國 또다시 伊太利의 甘言에 聽從할가、疑問

◇ 하물며 저 할일 다하고 이제와 和協이 무엇? 英國을 嘲弄해도 分數가 잇서야지

◇ 伊太利를 어느 程度로 屈服시키지 안코는 大英帝國의 體面은 毁損

統計를基礎로 具體案作成決定

補償分科委員會

【주네브十五日發電通】制裁小委員會의 補償分科委員會는 카르로스新委員長이 司會하야 十六日午前 再開하고 聯盟事務局으로부터 伊太利의 輸出入貿易의 詳細한 統計를 어더 이것을 基礎로 具體案을 考究하기로 意見이 一致되엇다

人事·集會

▲梁基涉氏(天主敎會司祭)百五十週年紀念會經過人事次來社

▲尹亨重氏(天主敎會宣敎師)同上

▲金槃海氏(平北定州有志)入京人事次來社

▲崔載瑞氏 來十九、二十兩日間 東大에서開催되는 英文學會에 出席講演次 十五日夜京城驛發

▲金炳元氏(本社編輯局長)社務를 帶하고十五日大邱出張

民世漫評

重難한諸國政策

英米獨佛成敗의자최 (一)

安在鴻

×

歷史는 되푸리하는가? 그러타 一定한 社會的 段階에 가면 一定한 運動이 必然으로 생기나니 諸國民의 歷史의 토막토막에서는 서로 類似또는 共通되는 序幕을 엇어만든지 차즐수잇다 그러면 歷史는 언제든지 同一性을 띄운것인가? 아니! 諸國과 諸民族에서 獨自的인 特殊情勢가잇고 歷史作爲의 各段階에서 各各 獨特한 一度性이 잇는것이니 이意味에서 歷史는 永久히 새로운 特殊途程을 밟어가고잇는것이다 民族과 民族과의 關係가 往往「植民」의 形態로써 干與되엇나니「植民」가「植民에 先例엇다」한것과 「에파-톤」이「希臘과 로마의 植民的 活動은 近世諸國의 植民的運動의 先例로 넉일수는 업다」고 한것은 究明하야보면 一片의意義가 업지안타 東西今古 一國民과 一民族과의關係는 퍽은共通한 類似點이 잇는채로 또 全然同一치 아니한 部分이 만흔것이다 治者로서 臨하는者 이미 獨特한 國民性이 잇고 被治의處地에 잇는者 또한 一定獨特의 歷史와 民族性이 잇는것이니 究竟은 一般的인 大局에 비추어보고 그相對者와의 條件에 따저보아서 無用한獨斷으로 單一의 禍因을 다음時期에 심어두지 아니함이政治의上乘인것이다

×

希臘 로마의 異民族과의 關係는 아모리지라 두어두고 十五世紀以降「콜럼버스」와「바스코·다·까마」以來의 歐洲人의 海外發展의 歷史는 만흔成敗의 實例를 뵈여주고 잇다 그들의 心事가 自己들의 利己的 意圖에 뿌리박은 일인것은 원낙 甲乙이 잇을수 업스나 그 手段政策에 잇서저절로 優劣이 업슬수 업스니 葡萄牙 西班牙 또는 佛蘭西等 라틴系의 諸國民은 大體로 赤裸裸한 自國本位의施設로서 所謂「道具觀」의 極端化와 또는 全然同化政策的인 急激한 政治에 말미암은者만흔것이니 이를 一一列擧할수업스나 讀者의 知識한이에 對한 態度는 자못다른 바 잇스니 自由主義的 한 傾向을 보이는 것이 그特徵이다 加奈陀와 濠洲와新西蘭等은 모다 英蘭人의 子孫을 本位로 되엇거나와 그들이 當然다르지만 和蘭人의子孫을 大部로 包容한 스마드將軍 스뫼쓰將軍은 (蘭系이다) 等의 南阿聯邦과 加奈陀에서도 佛蘭西系의 人民을 大量으로 擁有한 東部의「퀘벡」州方面에서는 매우 自由主義的인 文化的 및政治的重存의 主義이것이오 印度와가튼 全然異種族에 對하야는 그들의 다고 난兵한 老獪한 智見이 多分으로 發動되고 잇는바이나 一面으로 그特殊性을 더러侵害하지안는 半面을 보이고 잇다

×

이제 印度의例는 多言코저 안하는바이나 南阿聯邦에서 和蘭系의「보-아」人으로 그言語 習俗을 제대로 享有하면서 協同하야 一國家의 機構를 形成하는것은 다른 者의追隨치 못하는바인것갓고「퀘벡」州를 中心으로 그 政治와 文敎의 諸方面에 빼치어 역시 言語 習俗및 趣味感情을 自由로 尊重하는것은 그들이 英帝國의現實的繁榮을 스스로 存續하는 조흔手段으로 되는것갓다 西班牙 葡萄牙等은 이에關하야는 벌서 그失敗한 後日譚으로 이약이할者이오 佛蘭西도 그統一集中을 조하하는 國民的 特性과 한가지 全然本國延長主義그대로 安南 其他에 臨하야 方今에도 그 實驗로서는 一篇의 失敗의 過程을 걸어가고 잇는 터이다 이제 엔前代史로 뒤질者이나「비스말크」時代의 獨逸帝國이 波蘭인 포젠州에 對하야 서와同露西亞帝國이 波蘭에 向해서와의 十九世紀 中葉以來의 政策은 全然獨斷的인 同化政策으로서 敎育上에부터 그言語 習俗等을 無視한 點에서 필경後日의 失敗를 胚胎한것가른것은 植民史를 論하는者의 恒常例證하는바이다 米國의 그것은 이에 特히 指摘지아니하나 英、佛、獨成敗의 자취는 批判者의 深甚한留意를 須하는者이오 아마 列國의 爲政家로서도 同一한바 이겟다

今秋도亦是 籾摺精米作業에는

얌마-純디-젤·얌마-籾摺機·얌마-米撰機·發動機로決定하심을！

竪型 專賣特許 모든點으로서絶對他의追從을不許함 燃料費一錢强(每時一馬力當)

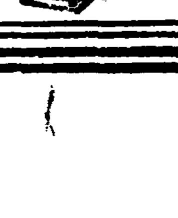

橫型

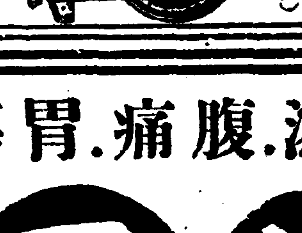

籾摺機는 十年전얌마-보다 優越한것이다 全自動調整機附

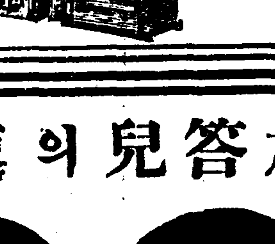

唐箕附

千鳥 平面兼用 末廣

立線米撰機 米撰機中 專賣特許는 얌마-뿐 農林省推薦機 各府縣御指定

오후쉐도式 鮮內에서가장多한需要者를有한것은 얌마-石油·輕油 發動機뿐

力武式製粉機 農林省比較審査甲位入選 取扱簡易能率多大 各府縣御指定

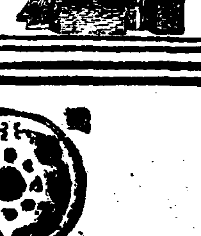

申込即時型錄贈呈 發賣元 株式會社 山岡發動機京城支店 京城驛前 電話本局長一〇〇三番

泄瀉腹痛胃腸疾患에

泄瀉.腹痛.胃腸加答兒의速治良劑

健胃固腸丸

一、本劑는 [illegible] 用이 잇는 胃腸藥으로 [illegible] 藥局에 代表的名

二、本劑는 잘팔리기 때문에 類似品이 만히잇사오니 사실때에 반드시 谷岡春堂製라고 指名하야주시요

藥價 [illegible] 一圓 二圓 三圓 五圓 十圓

小兒에게는專門의小兒固腸丸이有함

服用하기쉽고便利한 健胃固腸錠

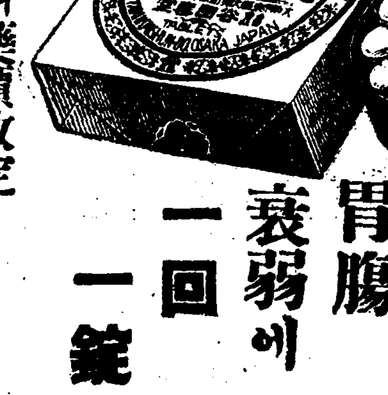

泄瀉 腹痛에 一回三錠

胃腸衰弱에 一回一錠

錠劑의藥價改定 價格半減에相當한 內容增量을斷行한 新藥價

[illegible]

大阪市東區伏見町 合資會社 谷岡春堂 振替大阪一七〇番

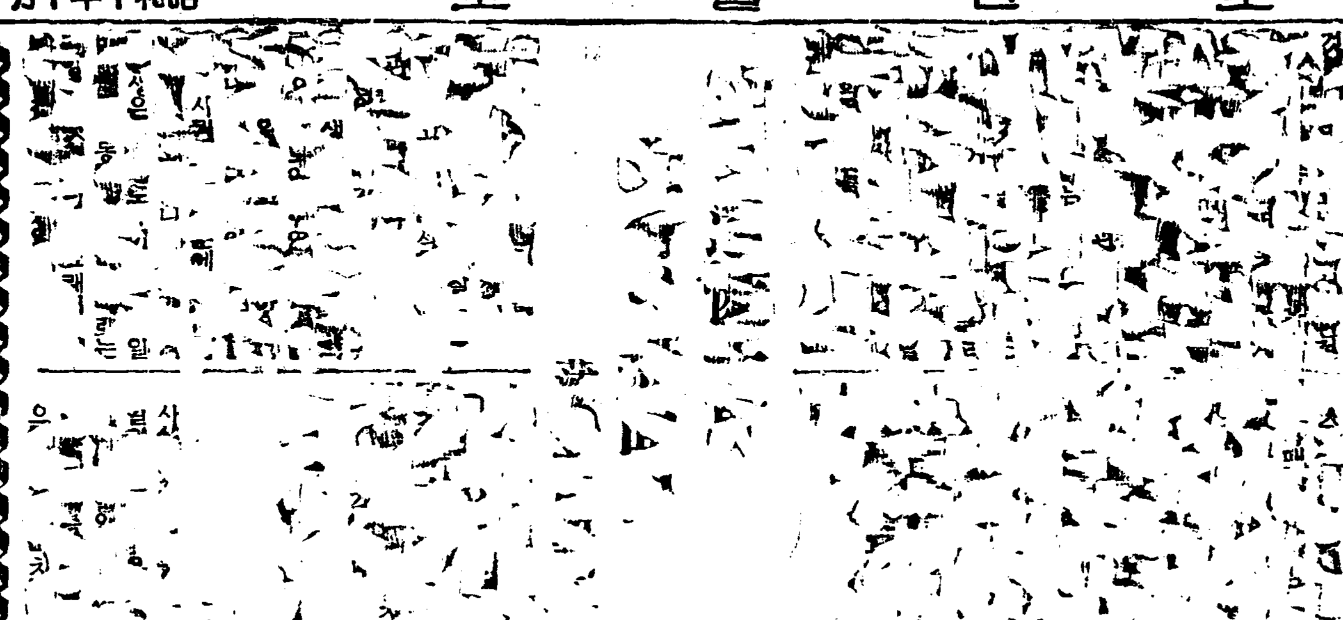
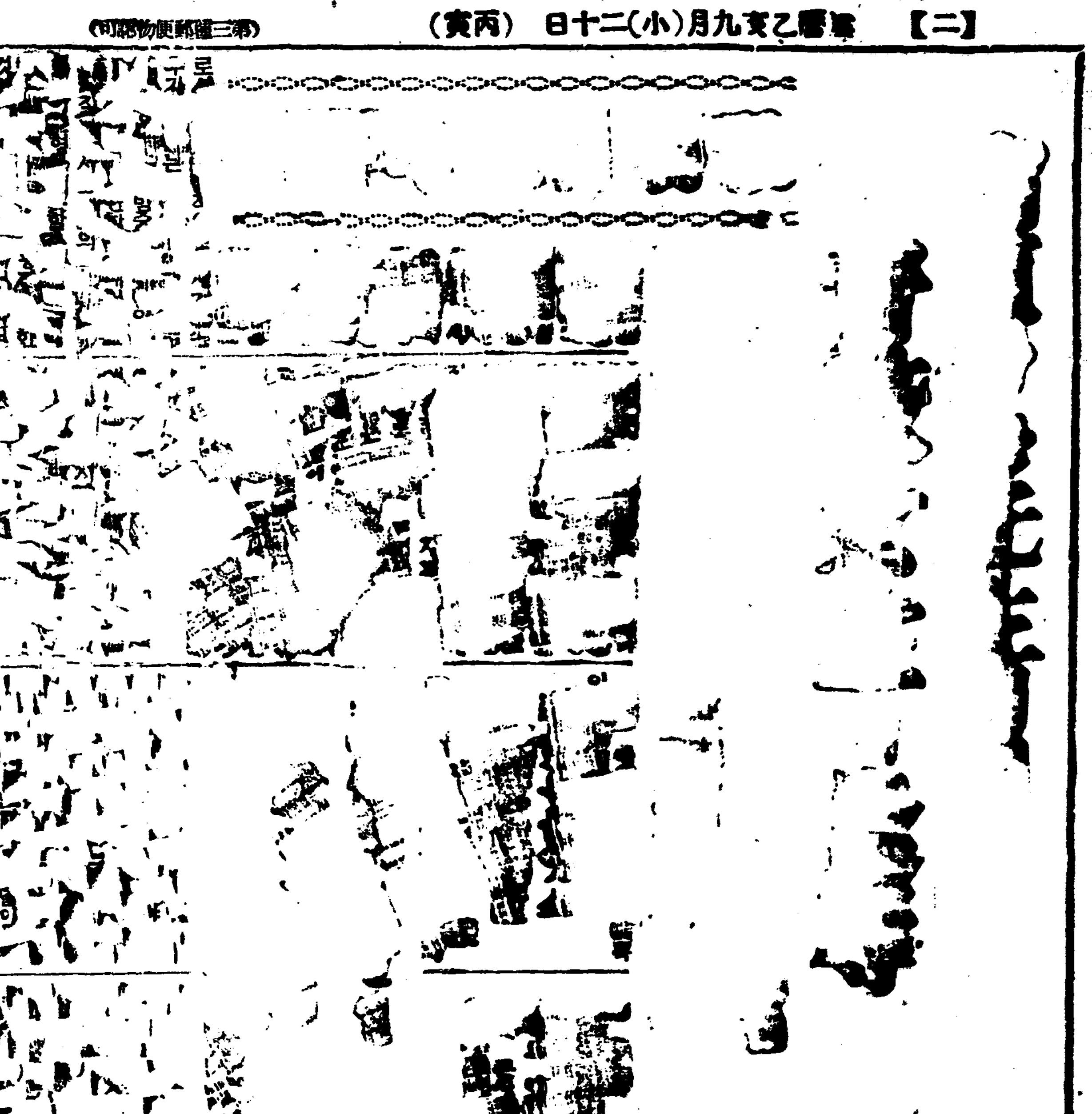
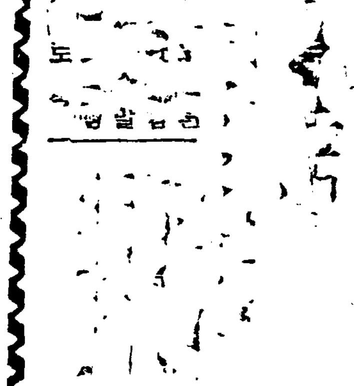

運動競技

晩秋의豪華拳陣 徐君과 "랏슈·쇼" 來十八日에入京豫定

우리의자랑 徐廷權君歡迎拳鬪戰은 東洋拳鬪會後援會主催로 來二十一日午後六時三十分부터 京城運動場特設링에서 開催하리라함은 旣報한바어니와 이날徐君을 相對로 雌雄을 決할『랏슈·쇼』(全布哇選手權保持者)君은今十六日夜 東京을떠나 十八日午後三時 京城驛着列車로 來京할터이라하며 徐君은 方今鄕里順天에서 猛練習中이라는바 十八日에는 入京할 豫定이라한다 이번拳鬪戰에는 當夜의 混雜을 避하기위하야 다음의 各處에서 會員券을 豫賣하기로 되엿다는데『링사이드』三圓, 普通一圓을 前賣에限하야는 一割引할터이라한다

◇豫賣所 ▲和信百貨店▲三越百貨店▲白商會▲白球堂▲崔興基運動具店▲大昌洋靴店▲韓敬善洋靴店▲멕시코茶房▲明月

一般籠球戰 高麗快勝 對龍友俱樂

朝鮮籠球協會主催 第一回一般籠球爭覇戰第一日 高麗俱樂部對龍友俱樂部第一回戰은 十六日午後二時부터 京城運動場에서 李東璿, 松野兩氏審判아래 開始한바 高麗俱樂部의優勢를 보이며 다음의스코어로 大勝하엿다

高麗 34 (12 22 : 4 6) 龍友 10

【龍友】 尹大三 鄭 草島 師山 朴牧 尾 F C G

【高麗】 尹金朴高 金徐 曺金安鄭 李秀洙敵 正振泳丙 春淳 在浴 煥泳慶 東化台 慶

基督靑年庭球延期

朝鮮基督靑年聯合會 京城聯合會主催의 第五回全京城基督靑年庭球大會는 明十七日에 徽文高普에서 行할豫定이든바 所管東大門署의 不許可로 因하야延期하엿다한다

全關西아마拳鬪 姜、全兩君各勝

明治神宮競技全關西아마츄어拳鬪豫選戰은 十三日午後七時부터 大阪中央公會堂에서行한바 關大在學中인『페더』級의 全南一君과 姜泰珍君이KO와判定으로 各勝하야모다決勝戰에드러가다

【페더級】 全南一(關大)KO 城(OABC) 花岡(經城) 判定 高嶺(關大)

【라이트級】 姜泰珍(關大)判定 島田(商大)

林勝彬氏五審陪

木(村大朋)KO 次川(大日本)

朝鮮體育會主催의 第十六回全朝鮮綜合競技大會는 各界人士로부터 旣報한바어니와 陸上競技一般部 林勝彬氏審判하기로되엿다한다

仁川6A 全州5

神宮競技全南北野球第三日全州對仁川戰은 十六日午後零時四十五分부터 京城球場에서 全州先攻으로 開始한바 結局六A對五로仁川勝

全州	0	1	0	0	0	2	0	0	2	
仁川	3	0	0	0	0	0	2	1	A	6A—5

◇投捕=仁川(中本、樋口)全州(滿垣、金子)

全北教員事件 最高五年求刑

李起澤外三十七名被告에 今日全州法院에서

【全州支局特電】 여서번꽁판으로 사실심리가 끗지난 전북적색교원사건(全北赤色敎員事件)은 십륙일 오전열시반부터 상야(上野)재판장담임 지전(池田)검사의립회 조남석(趙南奭)변호사등일곱명의 변호사립석아래 제칠회공판이 개정되여 즉시증인심문을마치고 립회검사로부터 준렬한 론고가잇슨후 다음과가티 구형을하엿다

▲李起澤 懲役五年 ▲鄭福燮 ▲趙光浩 ▲官東起 以上各四年 ▲金兌淳 ▲金完根 以上各三年半 ▲李康牧 ▲李弘燮 ▲梁鋼淳 以上各三年 ▲鄭雲龍 ▲李相岩 ▲朴太植 ▲李起鉉 ▲朴鋼丸 以上各二年半 ▲金琪斗 ▲徐三植 ▲徐學鋼 ▲大東春 ▲李吉鉉 ▲李甲斗 ▲洪能昆 ▲韓日奉 以上各二年 ▲嚴贊燮 ▲金昌鎬 ▲辛錫鎬 ▲申升雨 ▲蔡道勳 ▲朴永武 ▲高鳳述 ▲林鶴來 ▲柳寅格 ▲朴鳳澤 ▲桑原熏 ▲朴朗勛 ▲李康周 ▲甘神斗 以上各一年半 ▲朴斗玉(女子) 以上一年

水原에怪放火

십륙일 새벽네시경에 수원읍 매산리(水原邑梅山里)생선장수매곡행태(梅谷幸太)의 전방뒤울놀 방에 소나무를 싸아노코 불을 달아노아서 첨하끄리 맹열히불이 붓기시작하는것을 마침지나가든 사람이 발견하고 소리를처서소방대까지 출동하야 겨우 껏는데 손해는 오륙원정도에 끗첫다고한다 수원서에서는 곳 여러방면으로 불올지른 범인을 찻는중인데 지금 혐의자로 세명을 붓잡아다노코 엄중하게 취조하는중이라한다

忠南共協事件 公州서開廷

李戶喆等九名出廷

【公州】루보=부여(扶餘)홍산(鴻山)을 중심으로한 충남공산주의협의회(忠南共産主義協議會) 사건의피의자 리호철(李戶喆)(三二) 로명우(盧明愚) 오귀영(吳祺泳) 유귀석(柳基奭) 강일구(姜日求) 최재봉(崔在鳳) 강두구(姜斗求) 강성모(姜聖模) 강병국(姜秉國)등 구인에대한 공판은 비로소 지난십일오전십일시정각에 당지법원합독법정에서 개정하엿는데 부여(扶餘)등지로부터 몰여온 피고들의가족 수십인이 방청석을 차지하엿고 변호인은 피고들의 거절로 한사람도업시 개정하엿다 피고들은 삼년간 철창에 신음한남어지 얼골은 청백하엿스나 몸은 대개 건강한모양이엇다 정각으로 소관재판장으로부터피고등 주소성명과 변령직업등을 일일히 뭇고는 정심시간으로사실심리는 오후한시부터 하기로하고 휴정하엿다

中江署對岸에土兵

【新義州支局特電】 십이일오전두시반경에 평북중강서중상(中江署中上)주재소대안인 림강현 망강루(臨江縣望江樓)에 민국군(民國軍)일파 이십여명이 침입하야 그곳만주인 한설동(韓雪東)의집에 방화하고 다시 세시부터 이웃방경에 이무장단은 산밋헤서조선부락에 향하야 발포함으로 마침 그때에 부근강안을 경게중이든 봉안(烽岸)순사외 두명이 이에응전하야 격퇴식히엇다한다

山間地帶五個郡 冷害災民近十萬

平南寧遠孟山德川陽德成川等地 積極的救濟策要望

【平壤】평남산간지대인 녕원군(寧遠郡)에만도 냉해로 인하여 사만가가운 화전농민이 발서부터 식량결핍으로 궁경에빠저잇다함은 긔보하엿거니와 이와가튼 참상은 가튼산간지대인 맹산(孟山)군내에도 이만여명농민이 계속되는냉해로 농작물이전멸되여 압흐로의생계를세울수업는 참경에달해잇다는 군당국의 보고에의하야 도당국에서는 일시적구제책으로 제탄(製炭)자리 세공(荻細工)등을 장려중이며 또한싸리종자(荻種子)백석을 구입하여 평남군부에파종키로 되여 산림회평남지부에서 이천원을 지출하여 한뇌(升)에 십오전식에 사드리고잇다 이바게 덕천(德川)양덕(陽德)성천(成川)등 각산간군부에서도 륙칠천명내지 이삼만명의 리재민이 잇는현상이므로 압흐로 당국에서 성의잇는구제책을 강구치안는다면 십만가가운 냉해리재민의생도가우려된다고한다

日記冊記帳이 꼼작못할證據

蔚珍不敬事件言渡

원도울진군 기성면정명리(蔚珍郡箕城面正明里)안천수(安千壽)(二三)는 십륙일경성복심법원에서 불경및치안유지법위반(不敬及治安維持法違反)으로 징역 일년의 판결에 뜨덧다 그는 평소에 공산주의와조선××의 사상을 품고잇든터인데 일긔장은 마층내 범죄의 증거물로 등장하야 일긔장 속 주인공으로 하여금 꼼짝할수업시 처벌을 밧게한 사실이엇다 작년십이월이십오일(대정천황제일)에 그의 일긔장에 불경한 말을 써두엇다가 금년일월십일일에 그의 친구 안태렬(安泰烈)이 차저갓슬때에 그것을 보엿다한다 그러고 그뒤 다른친구를 맛나서일본내지 도항증명(渡航證明)제도에 대하야 불평을 말하고 그것을 철폐할라면 공산주의운동과 조선××의운동을 함께 이르켜서 나아가지 안흐면 안된다는 이야기를 하엿다한다 그래서 함흥(咸興)지방법원에서 징역 일년의 판결을 밧고 불복공소하엿든것인데 경성복심법원에서도 일심판결대로 판결을바덧다

十三歲少年失踪

부내인의동(仁義洞)일백칠십번지 차도희(車道熙)의 추하엇든 아들 차도회(車道姬)(一三)은 십오일오후 네시경 아모말업시 어데로 나간후 도라오지안는다하야 그의집에서는 소관동대문경찰서에 수색원을 제출하는한편 팔방으로 그의간곳을찻는중이라한다

軌道車가轢人 電工一名頻死

십륙일오전열시반경에 경성궤도회사(京城軌道會社)동대문역구내에서 득도(纛島)로부터 들어오는 리연태(李淵泰)가 운전하는 제십오호기동차가 전철수(轉轍手)가포인트를 돌려놋치안코서 다른선로에 들어가게되여 그곳에서 일을하고잇든 그회사전공(電工)인 시내체부동(體府洞) 리긔더(李基德)(二二)이가 치어서 으른편엽구리와 머리에 비사의중상을 입엇는데 소관동대문서(東大門署)에서는 즉시 길전(吉田)부사가 현장에 출동하야 조사를하엿스며 피해자는 곳 시내부민병원(府民病院)에 데려다가응급치료를 한결과 생명에는 념려가업게되엿다한다

朝鮮內移民事業도 新設移民會社에서兼務

日本內地農民移民을募集 西北朝鮮에移民計畫

총독부에서 계획중인 조선인 만주이민을 실행할긔관인 선만척식회사(鮮滿拓殖會社)의 조직에대하야는 방금 총독부외사과에서 모든준비를 거듭하고잇든 중 지금까지 일반에게는 새로 조직될 이민회사는 조선인의만주이민만하는 긔관으로 알리어젓지만 방금협안중인 선만척식회사령의 초안을보고 또총독부의 이민계획의 근본정책에의하면 이회사는 백만명의 조선인을만주에 이민할뿐아니라 북조선개척에따라 토인구가 비교적 만치안코서조선지방에다가 남부조선농민을 이주식히는동시에 우원(宇垣)총독의 리상이든 서북조선개척도 이회사에서 실행하게되리라 고한다 그리하야 이회사는 조선에잇서서의 조선인농업인구의 조화를도모하기위하야 남부조선가티 농업인구가 너무조밀(稠密)한테서는 그곳농민을 서북조선으로 이주식히며 또만주로도 이주식히는 동시에 남조선은 물론서북조선에도 일본내지인 농가를 이주식히어 그지방의개척을촉진식힐작정이라한다 당국에서는 아즉까지는 만주이민계획만을공포하고 조선내의 이민을 이회사에 실행할것은 발표치안헛스나 본래이회사의 명칭을단순히 만주이민회사라고 짓지안코 선만척식회사라고 지은것도 이러한사업의 내용이 잇기때문이라한다 아즉 이민사업에 잇서서는 만주이민사업이 긴급한 일이므로 총독부에서는 조선내의 이민에대하야는 만주이민계획의구체안이 전부확정되야 끗나는대로 조선내의 이민계획안도 자세히 결정하야 회사가설립하는대로 회사에다가 실행을 명령하게될터이라한다

『東拓』『東勸』代身 一切移民을統制

滿洲移民、朝鮮移民、道別移民 —事業의三大主綱—

전긔와가티 만주이민회사인 선만척식회사는 자본금 삼천만원의 대회사로서 총독부의 조선내와 조선외의 이민사업을 전부 일괄적으로 대행할 대회사로서 회사의 성립은 일즉동양척식회사(東洋拓殖會社)가 설립되야 조선에 손을 뻐치든때와 마찬가지의 형세로총독부의 극히주목할 이민 정책의 실행긔관이다 그사업 범위도이민사업관계의 각방면에 손을뻐치게될터이나 따라서 총독부의 이민계획의 실시는 재래의 동척(東拓)과 동아권업공사(東亞勸業公司)의손을 떠나 전부새회사인 선만척식회사에서 통제하야 실행하리로 이회사는 조선인의 만주이민 일본내지인의 조선이민 또남조선농민의 서북조선이민등의 세가지 중요이민사업을 한손에다가 통제하며 실행할 특수회사로서 이상대 민사업이 점점 구체화하며 진행되는때에는 총독부의 이민에 관한 최고정책이 드듸어 실현되는셈이다 따라서 또이세가지 이민사업을 아주 통제잇게실시하려는데 이회사를 창립하게되는근본 리유가 잇다는것을 알수잇다한다

天氣豫報

晴一時曇

高氣壓은 對馬에서 日本本州에퍼지고 中國中部의 氣壓은 若干놉고 그中間은 氣壓의低谷이 되어잇다 弱한 氣壓은關東州滿洲及日本 九州의西岸과八丈島의 南方에잇다 滿洲朝鮮 日本內地가 다흐리고小雨가 내리는곳도잇다

昨日 最高 二十二度四 最低 十三度五

今日正午 最低 二十二度八

중풍·고혈압·뇌병은 더러운피를정화하고 병독을체외에일소하라

七十五세부터卅五세까지 남녀十名 체중일키로에 리끼신 〇、〇五그람을복용 두시간후의 혈압평균 저하十五、八미리의조혼성적

젊어슬때부터술담배의독、불섭생에서생긴독이 자연히 혈관중에석겨서 피가더럽고 순환이나빠져서 동맥이경화하고 혈액이 탁하여서 四十살전후에 걸리게되는 병이 뇌일혈중풍으로 이변경을 예변이라고 경계한다 최초는현기·상기·두통·귀울고·억개압흐고·숨차고·변비등이나고 더나가면허가굿고·손발 못쓰고·성욕감퇴 되는등에 고생하는 가운데 조금한 동긔로 드듸여 뇌일혈중풍이 돌발함으로 주의를 겨울이 하여서는 큰일이다。 그에는파리잡는약으로유명한 今津佛理學博士가완성한 리끼신 (이마즈) 를 복용하면그만이다。 본제는 장위장을 튼튼케하고、신장과 방광의 활동을 돕게하야 병독소를 소변으로 체외에배설하는고로、병의원인이된 더러운 혈액을정화하야 동맥경화의 원인을제거하고 청정한피가철철흘러 단번으로 전기증상이나어지고、혈압이 내려서뇌일혈을예방하고、혀가굿고、손발이 저리고 못스게된 중풍도본제복용으로 낫게하며 외귀중한 호흡은 설로는 성욕감퇴를 회복하고 정력을활히성하다。 놀머리가납부고 기분도조치못하고 성욕이감퇴한분 중풍으로고생한 분도주저말고본제를 복용하야 이효용을도모하라

리끼신 은전국약점에 잇슴 二百錠一圓五〇、五百錠三圓五〇 千錠六圓五〇、大阪市大仁本町今津化學研究所 朝鮮日報를보앗다고 시입하면설명서와 양생법을 그저보내드립니다。

好職業 不景氣、失業、失敗、副業으로 苦心하는분은 有望한 好職業을 見本無代進呈 大阪天王寺區堂ケ芝町 福榮本舖

毛糸編機 打綿機 最新式通販도有 大阪西淀川區浦江中二 石塚農機製作所 電話福島三四〇三番

天銀鑛業社 京城府公平洞九番地 長電話光化門1482 鑛務一般 責任分析은 延專數物科工業分析研究室

專賣品發明 大阪賣藥 月收入四十圓以上保證 希望者는(郵券六錢添付) 大阪市東成區 岡崎商會

Columbia 新進歌姬佳作盤 人氣衝天! 울지안을래요 일허진첫사랑 (四〇六三七) 金玉仙

自轉車原價奉仕 信用問屋 製造元より直接皆樣へ 特典付 原價表進呈 最高級新車日英保險付 十二圓 東京市日本橋區 諸官廳御用達 日英商店 電話日本橋三七〇二番 〇四一七番

링질 ネオチリン 兩醫學博士推奬의最新藥ネオチリン 株式會社 山本製藥所 京城本町四ノ一二六 株式會社 木村藥房 全國藥店百貨店에잇슴

藥種商 受驗講座 (內容見本 要二錢切手送) 京城府?洞一八三 藥種商受驗學會

恩給 長期 他에比較하야 最有利 京城府授恩洞一六〇 鄭商會

◎失職은技術家에업다 ◇本校는實地로有用한技術家를養成할目的 學力年齡을不問하고隨時로入學許可함 ◎本科三個月卒業 ◎創立明治四十四年 ◎校外通信講義錄도發行함 ◎東京品川驛前 公認東京寫眞學校

기침은할사록 疲勞하며 病弱者는 急激하게 衰弱하여진다

散霧吸呼に キセンノ

本劑는急性、慢性、氣管支加答兒、喘息、百日咳에가장好適 ●藥價 二十錢 三十錢 五十錢 一圓 어느藥店에도잇슴

訃告

江陵劉寅昌公以老患 不幸於今月十四日午前十時 損世玆以告訃 乙亥十月十四日 發靷 十月十六日午前 時 葬地 鎭南浦府外?沙里先塋

嗣子 泰豹 次子 泰麟 護喪 李顯柱 趙光麟

味の素 (아지노모도) (登錄商標)

참히~냄새조타

「四季朝鮮料理法」 定價五錢 送料二錢 京城府南大門通三丁目 味の素本舖 鈴木商店朝鮮事務所

李王家御用達 味の素本舖 株式會社 鈴木商店

聖畫【6】

李孝石 作
安夕影 畫

어든날 그의숙소에서 유례를 발견하얏다。아무일도업섯던듯한 천연스런태도와 웃음으로 나를 마지하얏다。

『그런법이잇소』

『용서하세요。그러케할수밧게업서서요。주무시는것도깃기에 깨울수도업고 혼자 도망햇지요』

『무엇때문에 그러케까지 조급히굴엇담요』

『어쩐지 죄되는것갓해서요。』

나는 문득입을 다므렷다。그의『죄』의뭇이 짐작되엿기때문이다。건수의의식이 웅당그를지배하고잇슬것을 나는 깜작닛고 잇섯슴을 깨달엇다。

『무업 그리 심각하게 생각하고계서요。』

친구를 거북히녁여 유례는우슴소리를내엇다。

『호텔은 제게당치안흔것예요。로비는 사람을 주렴만들거하고 금빈변은 리유업시 사람을압바하는 결요。거리에서는 엄마든지 생활도 즐거할수잇스나호텔이란 이세상에서 갈 마즈막곳갓허요』

『당초에 제외는 워햇송。』

『그대신 호텔외의 생활이라면 어듸든지 설게대로 쫏캣서요 분부라면 어듸던지 가지오 자 거리로 나가실까요』

화실히 미안은 해하는태도나 유례는 몸을가볍게 쓰면서 마음도 역가벼운 눈치엇다 현뻐을 듣고 살부히 니러섯다

거리에나가 백화점에들녓슬때 그의소원대중적인 그곳식당에서는 호텔식당에서와가튼 거북한 례절을무시할수잇섯슴으로 유례는 한결 녹으러진태도엿다。점시의고기를 가르처

『이것야 칠면조아닌 틂님업는 닭고기겟죠。』

하고 룡을거든 그엿다。

『더한층 떠러저 오리고긴지도 몰으지。』

『고기에도 사람만큼 계급이잇

유례는 스프를 함부로쓰고냅킨으로 입까지훔쳣다。그러나그것은 호텔에서한것과가튼 꾸며낸대담한태도가아니고 극히 자연스럽게 주위에어울리는것이엇다。

학생이 전람회를 구경하는것과도가티 공들게 우리는 백화점의 층층을 세밀히 보아나려갓다。그동안의 시민의생활경향을 자세히살펴보자는 유례의청을들엇다。소시민을 비평하는것보다는 그속에 휩쓸려 사는편이 유례의 주난건강에는 더자양이되리라고 나는 생각하얏스나。

복작거리는 지하층에나려갓슬때에 유례는 별안간 발을멈추고 나를도라보앗다。

『무슨 향긔예요。』

나도 그자리에서서 그가발견한향긔를 감식하랴하얏다。

『거리에서맛는향긔는아니예요』

『향수냄샐까。화장냄샐까』

『그런 사람냄새가아니예요』

『그럼 꼿냄새』

『솔닙냄새갓기도하고 나무진냄새갓기도한데요』

『올치』

말을듯고 생각을하니 그제서야 겨우 짐작되엿다。

『알엇소 ――오송냄새요』

나는 나의판단이틀니지안흠을 단언하고 큰백화점에는 거개오송발생긔를장치하얏다는것을 설명하얏다。

『오송。――엇전지 금시에 속이시원해지는것가터요』

『당연하조。사람냄새가아니오 거리냄새가아니오――산이나 바다냄새니까』

『싱긋마렷스면 몸이 당장에 회복될것가터요』

『올케말햇송。산이나바다로갑시다。웅당 가야할곳을 미처 생각지못햇소구려』

그자리에서 그시간에 려행을 결정하고 그길로 려행에들것을 준비하려 층위로 올라갓다。새로히 커다란트랑크를두개 작만하고 옷벌과 일용품을 될수잇는대로풍부하게 가추엇다 아직 떠나지도안흔 려행의 감동에서 나는 오래간만에 생활의활긔를 어더 마음이 짜어서 유쾌하얏다。

떠날시간과 목적지를결정한후 유례를보내고 혼자 가가로돌아와 이층에서 려행에필요한물건을 더생각하고잇슬때 별안간의 손님이엿다。문을 익숙하게열고 섬큼뛰여들어온것은 오래동안업든 란야엿다。

本社主催 圍碁對局譜 ―7―

白 丁奎春 當局
黑先 權五 秀才

【●九七】巳의八
【○九八】辰의七
【●九九】未의六
【○一〇〇】未의七
【●一〇一】午의八
【○一〇二】未의五
【●一〇三】辰의十四
【○一〇四】辰의十三
【●一〇五】午의十三
【○一〇六】午의十五
【●一〇七】未의十五
【○一〇八】壬의十三
【●一〇九】癸의十二
【○一一〇】癸의十五
【●一一一】子의十五
【○一一二】丑의十二

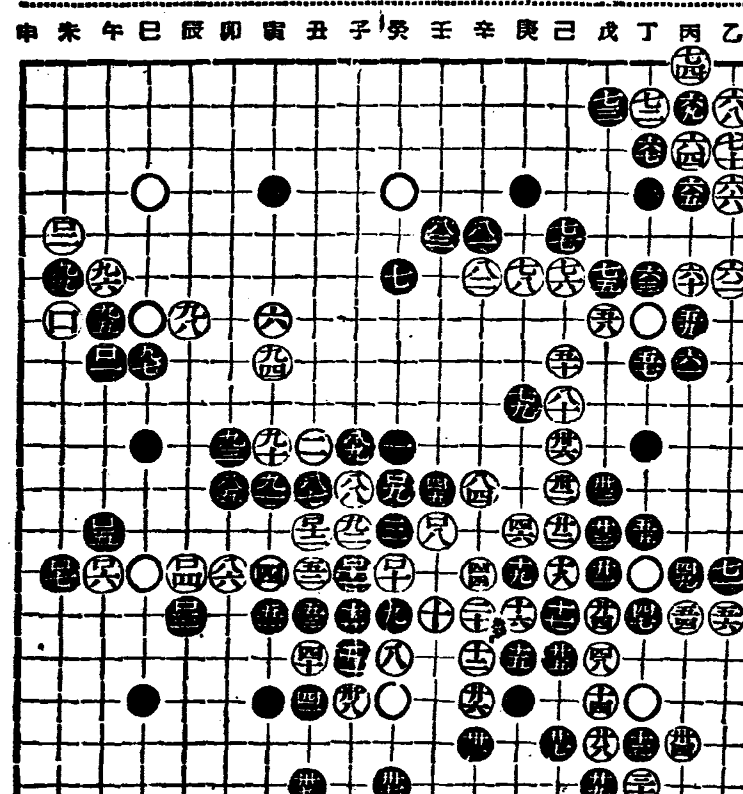

◆蔡極文氏評 黑이 巳의 十將臨來를 急先修補로 辰의 十四에 緊點을 脅迫하고 午未十二로 延着하니 白自陣全體가 十分殆哉라 辛의 十二壬의 十三으로 黑二點을 連打하고 丑의 十二로 引繼한즉 後手가됨으로 不及之歎이 亦是不無로다 兵法에 陷之死地而後生하고 置之亡地而後存이라하니 此亦兵法에 類似한일즉 試之一團이어다

十六日(水)

◇午後六時 [illegible] 가을은거조합정이(二)第二課 金水壽作 新興童人會
◇同六時二五分 經濟解說 新舊約總論(二) 葛洪基
◇同七時三〇分 [illegible] 創傷에對한治療 白麟濟
◇同八時 唱劇調 一、短歌 引 [illegible] 二、唱劇調 興夫歌 金[illegible] 敎手 丁元燮
◇同八時三〇分(大) 하ー프와尺八合奏 一、가을의프로므나ー드 마살·쓰ー르니에作曲 二、浪漫的抒情奏曲 三、悲戀角… 野崎生作曲 하ー프 雨田光平 尺八 角野錦生
◇同九時五分 京城立唱 一、놀양 二、양산打鈴 三、뒷산打鈴 李命山 李命吉 卓福萬 金泰運

十七日(木)

◇午後〇時五分(松) 八雲琴 一、八雲琴 天의浮橋 二、手琴 管搔 青戶糸琴 青戶眞砂琴
◇同一時一〇分(東) 雅樂 一、壹越調調子 二、賀殿의急 三、胡飲酒의破 四、小普取 五、古鳥蘇 宮內省樂部
◇同一時三〇分 短篇小說朗讀 一、馬夫와敎授ー李泰俊作 二、天使의憤怒 安鍾和
◇同一時五〇分(東) 野球試合實況 東京大學野球聯盟리ー그戰 ――明治神宮外苑野球場으로부터中繼――
◇同六時 파이프하ー모니카獨奏 一、아바른거리 二、나의푸른하늘 三、巴里의집웅밋 四、國境의거리 五、山中의귀엉밋이 六、카르멘中에서「집씨ー의노래」七、惡魔의舞踏 日米하ー모니카聯盟會長 綿貫馨
◇同六時二五分 趣味講座 東西의比較 尹定夏
◇同七時三〇分 歌詞 一、春眠曲 二、乾坤歌 安錦仙 金錦桃 大笒 金永根
◇同八時 俗謠 一、離別歌 二、노들江邊 三、사발가 四、날늬리야 五、密陽아리랑 六、어랑打鈴 細笛 姜鶴洙 奚琴 李忠善
◇同八時三〇分 獨唱 피아노伴奏 瀧川 레쓰

十八日(金)

◇午後〇時五分(東) 吹奏樂 一、行進曲『勇壯한兵隊』…大沼哲作曲 二、前奏曲『祭祀』…同 三、舞曲『鎭守祭』…同 四、序曲『平穩과福스러운航海』…멘델스조ー ㄴ作曲 陸軍戶山學校軍樂隊 指揮樂長 大沼哲
◇同三時一五分 家庭講座 廢物利用 朴承浩
◇同六時 童話 金福鎭
◇同六時二五分 記念講演 에듸손의偉業 李萬珪
◇同七時三〇分 科學講話 朝鮮의鑛物(一) 朴東吉
◇同八時 報念外 一、報念 二、六字백이 三、興打鈴 四、개고리打鈴 趙素玉 曹弄仙 大琴 朴鍾基
◇同八時三〇分 流行歌 一、서울打鈴(申、李) 二、봄비(申) 三、마즈막선물(李) 四、放浪者의노래(申) 五、쌍쌍화(李) 六、金剛山打鈴(申、李) 申蘭秀 李東演 伴奏 DK管絃團
◇同九時 映畵이야기 白蘭 徐相弼

曆

十月十七日(木) 舊九月廿日 丙戌(小)
丙寅 火·角·定
●寒露九日(舊月十二日)
●霜降廿四日(九月廿七日)

京城 金 金銀地金分析賣買 合資會社 杉山商會

高價 京城明治町 合資會社 杉山商會 電話本局七七

男子 性器强大器 早漏防止器 男女理想的防毒產制要具
日米佛諸國에서大好評인新案포켓트用理想器特價一圓半 說明書進呈 京城堅志洞五五 直輸入品 專門取扱 三寶商會 一打壹圓半

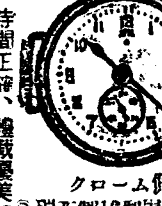
十個年保險付 二十餘圓品을 單六圓에!
クローム側
◎瑞西製16型提時計 時價 十五圓品 七石入特價五圓也 時價 二十圓品 七石入特價六圓也 時價 二十六圓品 十五石入特價八圓也
◎瑞西製十型腕卷時計 小型女子用金側代用 時價 二十八圓品 特價 十五圓也
◎十八金代用側提時計 時價 二十圓品 特價 六圓五十錢也
(以上クサリメタル付)
各國時計를直接當該工場으로부터大量直輸入하야破天荒의歎價로 供하옵니다。商法에依하야 大量販賣를爲主하오며 信用과良品을 보다도 時計와又는 交換、修繕一切를 特別推獎、純良新製品을 ... 堅牢實用品(商報進呈)
特價四圓五十錢也
新義州初音町二番地 合名會社 三一洋行 電話(長)二二四五番 振替京城二四一二三

はれやか
¥0.30 ¥0.50 ¥1.00 ¥2.00

十月十六日낫부터 (밤은新舞臺公演) 낫만二回映寫 上下十錢均一
松竹키네마社 絕對自信名物映畵 佐佐木康監督 仁川學雄 主演 靑春と女
蒲田의新名物로人氣橫溢의大作 파라마운트社超特作日本版奇蹟篇 노ー만·타우로ー그監督 名花실비아·시드니ー主演 外名匠總動員熱演 信仰篇 미라클만 (夜間演劇)
十五日밤부터 新舞臺秋期公演第三週 大巨篇 一
新舞臺連鎖劇入園作 三、春史原作脚色 悪人카이네 全篇
連鎖劇 映畫와實演의大三重
◇仙薰作 時代劇 丈夫의世上 全篇
黃澈、朴齊行、卞基鍾、李敬煥、宋海天、金道日、崔天鍾、卜元淑、金愛順、文東一、其外全員出演
朝鮮劇場 電光三三二

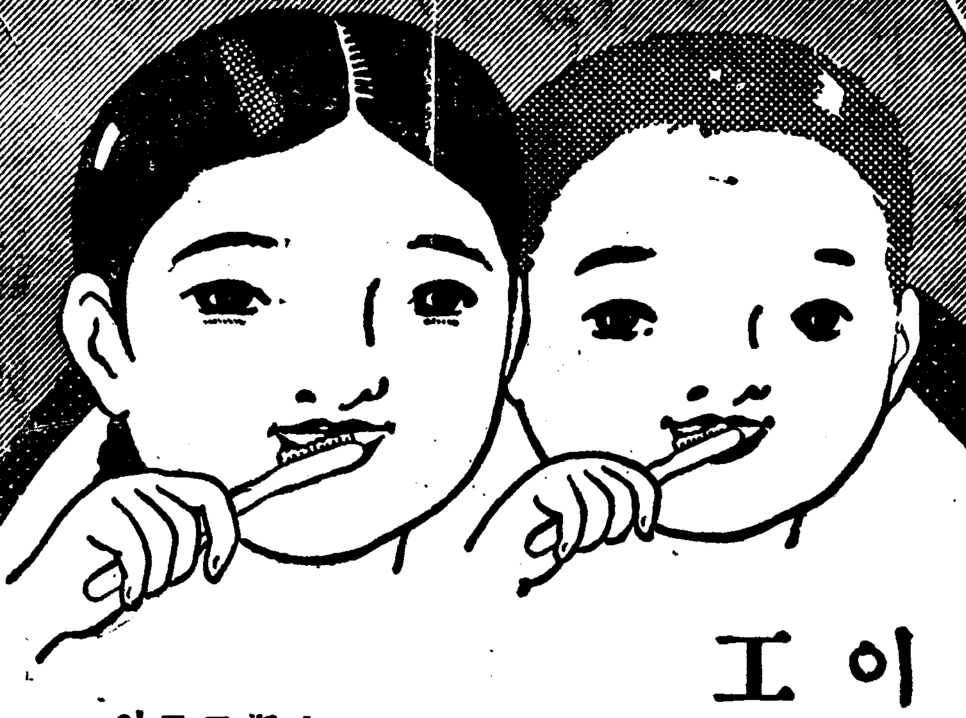
이를늘잘닥는애들은 工夫도썩잘하게된다
라이온齒磨
虫齒를 알코 잇는 애들은 漸漸몸도弱하야저서 머리도 납부게되고 工夫도 잘안되게된다 이런 虫齒를곳치 기에는 애들의 이를 爲하야 第一조흔 라이온 치솔로 이를 잘 닥도록 하시는데 限합니다
애들의 이를 爲하야 조흘뿐안이라 香氣도 이의 感觸도 애들이 第一조타고하는 ライオン齒磨!

MC-118

品質本位
花王石鹼 (화 왕 비 누)

家庭經濟와皮膚科學의 立場으로보아「비누는花王」으로決定하여두시라!
花王비누는 品質이高尙하며가장經濟的이올시다
東洋一의 花王비누工場에서는 晝夜로全能力을發揮하야 大量生產을 圖謀하고잇습니다
그嚴密한化學管理와獨特한製法에依하야 調製된花王비누는――
아무리부드러운 살결이라도 刺戟주는일이업고適當하게풀니고、헛거품이안일며 最後의薄片까지 完全하게使用되는 故로 一個로서 다른 비누二個分에 相應하게 됩니다

純粹度九九·四%
正價一個十錢
有名百貨店雜貨店·에잇소
東京·花王石鹼株式會社長瀨商會·大阪
MK273

近代山岳史話

終南山 (19)

奬忠壇의由來

湖岩

南山上峰에 옛날은 春秋로 크게祭를하든 南山神祠 即 國師堂이 잇섯고 오늘날은 南山中腹에 三百八十七階段을 올라가는 朝鮮神宮이 계시니 大正九年에 起工하야 무릇五個年半이란 긴歲月과 二百萬圓이란 만흔費用을 드리어 竣工한것으로 祭神은 天照大神、明治天皇이시다 이神宮 압一帶地域은 본대漢陽公園이니 展望이 快濶하고 風景이 佳絶하야 京城市街를 한눈아래 거둘수잇고 南山爽氣를 한옷속에 마실수잇다 漢陽公園에서 老松아래 뚤린 東쪽길로 나가면 日本人의 甲午戰勝한 尖碑가 서잇고 는南山公園이오 그기슭엔 現商品陳列館이된

倭城臺 府官邸가 잇는데 昔壬辰亂時에 여기가 日本軍의 陣地이엇슴으로 倭將臺라 稱하든것이 近世에 와서 日本公使館으로 統監府로 마침내 總督府가 되고 또 오늘날 陳列館이 되고 말엇다 有名한 靑列館이 곳 이陳列館뒤 櫻谷이니 이附近은 蒼松이 古雅하고 봄엔櫻花爛漫하야 四面逍遙의客이 끈치지 아니하는 京城名所의 하나이 되어잇다 그러나 내가 말하려함은 近年새로 公園이 되엿는 南山에 잇서서 가장嚴肅한 京城

士女의 [illegible] 얼니는

奬忠壇 그것이다 그의 由來는 누구나 다잘 아는터이니 새삼스러이 시부리지 안커니와 奬忠壇의由來에 關해서는 좀잇어둘 必要가 잇다 高宗光武四年庚子(一九〇〇)에 옛날南別營터에다 처음 奬忠壇을 設하고 乙未政變에 殉死한 宮內大臣李耕稙과 聯隊長洪啓薰을 비롯하야 그他殉身立節한 將卒의 忠魂을 享祀하야 春秋로 祭祀를 行하엿섯다 李耕稙은 본대明成皇后閔氏의 親族으로 宮內大臣이 되어乙未政變이 發生하든八月二十日前夜에 宮中에서 宿直할새 亂軍과 刺客들이 乾淸宮안에 덤버드려 近侍가 모다 逃竄하는판에

李宮相 이 一身으로써 后를 擁護하려다가 그만 어떤者에게 斬殺되고 말앗다 洪啓薰은 當時副領으로 이날 새벽에 景福宮에 밀려드는 亂軍의砲聲을 듯고 急히 달려와 光化門에 갈우 막아서서

[illegible] 가라하고 大軍令을 내리매 亂軍들도 그威風에 슬리어 저멋저멋하며 뒤로 물러거름하는이가 잇섯스나 形勢는발서 글러젓다 그러나 亂軍을 [illegible] 洪副領의 胸部엔 大丸이命中하고 [illegible] 까지 [illegible] 身首가異處하엿다 乙未政變을 當하야 毅然히 死守로 亂軍을 막다가 所事에 盡忠한이는 오즉

洪啓薰 一人이 잇슬뿐이다 그럼으로 金雲養이 그十哀詩中에 故聯隊長忠敏公洪啓薰을 울은四韻一章이 잇스니 그詩에 갈오되 [illegible] 連陣鷹門怒氣橫、殺身精誠扶欲起 一身鋒鏑死如生 伏蒲慶進忠言苦 分竹曾聞吏事淸、更有家中賢母訓 千秋彤管定芳名、이것은 洪副領을그린 史詩로서 과연適評이라고 할수잇다 雲養은 伏蒲慶進忠言苦、分竹曾聞吏事淸의 兩句下에 스스로 註하되『公이 매양兩殿께 陪侍하야 입을 따라泣諫하고 여러번郡邑을 차지하야 淸

白으로서 이름이 나타낫다』고 하엿스며 그리고 更有家中

賢母訓 千秋彤管定芳名의 兩句下에 또스스로 註하되『公이어려서 아버지를 어이고 어머님膝下에서 자라낫새 어머님이 養哺로써 가르첫다 일즉 公이 濟州兵使로 잇슬때 母夫人께 飯饌감으로 魚物을 보내드니 母夫人이 責망하되 네가國恩을 입고 報答할 생각은 하지안고 官物로써 우리집衣食이 되게 보냇스니 이 보내는그것은 君恩인데 네가 어기지 못햇다 이때 무어이나 하고嚴斷하야 물리치매 敢히 어기지 못햇다 이때 [illegible] 節한것이 실로 그母訓에서 된것이라』고 讚하엿다 奬忠壇의 建物과 石碑는 아즉 남아잇스나 碑의 表面에 奬忠壇이라고 삭인 御筆과 그裡面에 삭인 悶忠正公의 撰文은 李洪諸公의 忠節과 아울러 더욱 비치남을 것이다

學藝

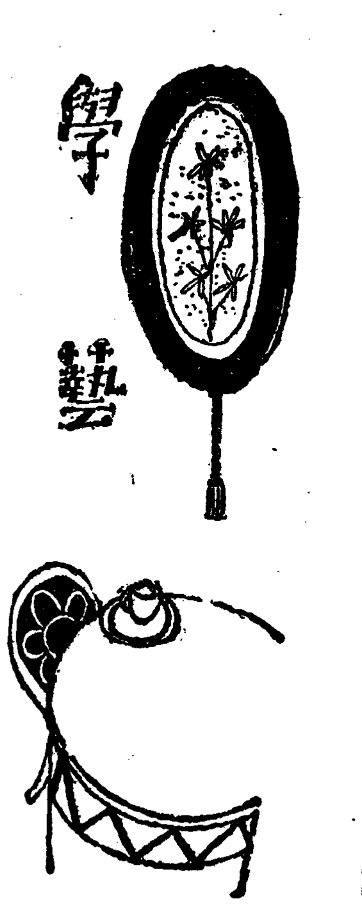

批評의形態와機能 (5)

崔載瑞

以上말한것은 職業的批評家의 資格問題이다。傳統的意識이업고 따라서 自己自身의 傳統的世界가업시는 職業的批評家가될수업다는것을 우리는 이로써 알수잇다。地圖가업는 探檢家이란말이 一種의 토ー토로기(言語遊戱)인것과 마찬가지로 傳統的意識이 업는古典批評家란말은 애초부터 成立치안는다。

職業的批評家가 傳統意識을가지고 文化遺産을 處理하기에着手할때에 批評(古典批評)은 始作된다。그는 自己가 建設한 傳統的世界의 全體的 立場에서 다시금한번 個個의

〔作品〕을考察한다。그것은 比較와分類로부터 始作된다。쭈ー르、르메ー틀이 뿌륜티엘에關하야 다음과가티 말하얏슬때에 그는이點을 說明한것이다。『뿌륜티엘氏는 한個의作品을 그것이 크든 적든 다른 諸作品의 一群과의關係下에 두지안코는 考察하지못하는듯십다。一作品과 다른 作品群과의 關係는 時間과 空間을 通하야 곳 그의눈에 띄인다。한卷의冊을읽는 동안에도 그의맘은 自己以來의 모든冊으로 날려간다고 할수도 잇다。그는 自己가 손을대는 모든物件을 分類하지안코는 마지안는다。—그것도 永遠의 未來를위하야。』뿌륜티엘은『書齋의 森林속에사는』곧『過去의 森林속에사는』그리고『作品을 그가 다른作品과더부러 形成하고잇는 社會의相貌下에서 考察하는』批評家의典型이엿슴을 우리는 알고잇다。

職業的批評의 第二段에잇서서 批評家는 裁判官이다。엇던作品이 그文學部門안에서 占領하고잇슬地位를 規定하고 아울러그價値를 判斷하는 裁判官이다。다만 그判斷은 그時代와 그社會의 趣味와 法則으로써 하는判斷이다。따라서 法律을 몰으는裁判官이 不適當한 裁判官인것과마찬가지로 古典的 趣味와法則을몰으는 批評家는 不正當한批評家이다。過去의 作品은 過去를아는사람에 依해서만 理解되고 判斷된다。둘재로 職業的批評의判斷은 個人的趣味에支配되어서는 아니된다。오히려 個人的趣味에背馳되는境遇가만타。

〔批評〕이은 一種의科學이다。作家들그 歷史的地位에잇서서 또는 그文學的部門안에잇서서 定位하고 評價하는 消化되고 鑑識잇는 科學이다。이點에關하야 뿌륜티엘은 다음과가티 말하얏다。『批評의目的은 흔히 自己自身의 趣味에 反하야 判斷할것을 사람에게 가라치는데잇다。道德이나 敎育도 亦是批評과 마찬가지로 氣質에 反하야 우리에게 暗示하는것과는 別個의 判斷과 行動의 動機를 우리에게주는데 잇지안흔가?』

職業的批評의 第三(最後)段에 잇서서 批評家는 大學敎授다。그는 敎壇에서 學生에게 向하야 古典의法則을說明하고 그價値를 宣言한다。그러나 이것은 十九世紀의 일이엿고 批評의 草創期인 十七世紀에 잇서선 사프랑 보아로ー等의『아카데미』에서 作家를向하야 이가튼批評—勸告的批評 乃至 敎訓的批評을하얏다。이들批評家는 古典으로부터 出發하야 그들의

〔遊離〕하고 槪念化한 一定의規則과樣式을 가지고잇섯다。그래서 그들은 여러가지文學樣式의 本質과限界와規則을 잘意識하고잇서 이意識을 作家에게알려줌으로써 그들任務를삼앗다。마츰 軍人에게는 兵器의意識을 官吏에게는 行政의意識을 修道者에게는 修道會의 意識을 알려주는것과 마찬가지엿다。이리하야 그들은 作家가 나아갈 길을 빗초여 주엇다。

勿論 이가튼 아카데미派의 批評은 現代에 와서 업서지고말엇다。그러나 그의 本質인 說明만은 오늘까지도 繼續해오는 機能이다。現代에잇서서 大學敎授는 다른 아모도 가질수업는 過去의 歷史的知識과 明洞한限界로서 文學樣式을 說明할수가 잇다。一例를 들면 悲劇이 어떠케 發生하얏스며 成長하얏스며 變遷하얏는지를 그는 說明할수 잇다。

現代의 悲劇作家는 이說明으로 말미암아 悲劇이라는文學樣式의 發展上에잇서 自己의位置를 엇더한

〔地位〕에잇스며 엇더한 價値를 가지고잇는가를 알수잇슬것이다。

以上말한 職業的批評의 세가지機能—分類 判斷 說明은 다시말하면 整頓 鑑定 命令이라할수잇스니 이것들은 다 秩序와關聯잇는 觀念들이다。結局職業的批評은 一國의 文化遺産을 秩序잇게 整理하야 後日의所用에 備코자하는 批評이다。

그러나 이批評에도 亦是限界와危險이 잇다。이것을 簡單히 指摘하자。이批評의限界는 두말할것도업시 古典批評에 限하얏다는데잇다。古典에關한 智識이 아모리 豊富하고 過去에對한洞察이 아모리 銳敏하다할지라도 그것만으로선 現代의作品을 理解하고 洞察하기엔 不充分하다 위선 過去와現在는 別다른世界이기때문이다。라、알프나 나자르, 루메틀이나 파게가튼古典批評의 大家들이 그들의 同時代人에 關하야 한마디 評言도 남기지안흔것을 보면 大綱 짐작될일이다。그리고 또 만흔 古典批評家들이 그들時代의

〔文學〕의가장進步的인部分에 對하야 無理解이엿든 事實도 이것을 說明할것이다。結局 가장 偉大한批評家이든 싼트ー뻐ー브에잇서서도 古典文學의 解釋家와 現代文學의 解釋家는 同時에倂存할수는 업섯든것이다。

最後로 職業的批評의 危險은 그忠言的 敎訓的 機能가운데에 伏在하야잇다。악가도 말한바와가티 職業的 批評家는 文學의 樣式과 規則을 알고잇다。그리고 이點에 關하야선 그가 權威를 把持할도 怪지안흔 일이다。그러나 그가 萬一에 이權威를 現代作家에 强制한다면 그는 危險을 犯한 者이다。樣式의 意識이 되는것은 다시말할 必要도 업지만 그러타고 樣式을 服從치안허서는 안이될規則으로서 그에게 强制한다면 그것은 큰 失手이다。文學의 發展은 樣式에의 服從이 아니라 樣式에의反逆이라고 볼수잇기때문에。元體로 傳統이나 歷史의

〔意識〕을 規矩準繩으로서解釋함은 가장低劣한 智力의作用이다。이點에對하야선 더以上 말하는것이 오히려 奇異한感을줄듯하다。

新人論

그文學的本質에關하야

❹ 李源朝

나는 우에서 大家란 權威의 化身이오 新人이란 그權威에對해서 挑戰하는 反逆兒이라는것을 屢屢히말하엿다。그리고 또한 大家의 權威란것의 形成過程은 본래 文學에서 出發했스면서도 나종에는 文壇的으로 行世하는 文學以外의—가장 非文學的인—勢力이나 地盤으로 變形하는 것이라는것도 말하엿다 그러면 이러한 大家의 權威에對해서 新人으로서 反逆하고 挑戰한다는것은 一見 그權威의

〔牙〕城에 肉薄하는것갓지마는 실상은 그權威에 挑戰하면서도 그結果는 權威라는 文壇的勢力이나 地盤을 擁護하는 同時에 그文學的 根本態度를 新鮮하지아니하면 안되는것이다 다시 이것을 方式的으로 要約해말하면 大家는 文學에서 權威로 그最後의 安住[illegible] 文學에로 그 淸算의코ー스를 잡지아니하면 안될것이다『지ー드』의『背德者』가 말한바와가티 사람은 地位를 가지게되면 어리석어지는것이다 그러므로 大家란것이 權威나 地位를 가짐으로부터 文學的으로 어리석어지는것을 攻擊하고 超越하는것이 新人으로서 取할바의 當然한 길이 아닌가 한다。그러나 오늘날의 우리 新人들中에서 果然 이러한 當然한 길을 것는 사람이 누구인가?空然히 席上座談으로 豪言壯語나 하는것은 아모 所用도 업는것이다 다만 文學的實踐에 잇서서 이 길을 똑지 아니하면 안될것이다。

勿論 이러한길을 밟는것은 決코 簡單한일은아닌것이다 反逆의길을 밟으려면 항상 不遇의길을 것는것과 마찬가지로 어느時代나 어느社會를 莫論하고 참으로 文學에서 [illegible]

〔精〕神이 反逆的이라는때문이지마는 萬若 이 荊棘에채인 不遇의길이 무섭다고해서 처음부터 反逆의精神을 일허버린다면 이것은 新人이고 무어이고할것도업시 文學의攝에서 自害한것이나 다름업슬것이다。

그런타 新人은 무엇보다도 情熱을가저야한다 眞理의核心을잡기위해서 爪葛과가티 錯綜한 現實의속으로 生死를覺悟하고 뛰여드는情熱、그것이 必要한것이다。追隨와 模倣에서 어든小成이란 우리는 제일蔑視하여야할 惰怠의精神인것이다。그러나 이러한 情熱은 決코 盲目的이란것을 意味하는것은아니다。아니 이러한 情熱이야말로 時代的動向에對해서 가장 [illegible]

장 偉大한 [illegible] 지안흐면안될것이다。지금 우리네의現實은 언제 누구의 그것보다도 가장 荒茂한 文學的開拓을 기다리는 處女地그대로이다

一二三年來에와서 金肯度로 生成되는 모든 社會現象그 政治 經濟的으로 우리네의 現實이 엇더한 段階에處해잇다는것을 形象化하는것은우리文學의 가장英雄的인

〔對〕象이되지안흘수 업슬것이다 勿論 이러한 課題를 文學的으로 解明한다는것은 決코 쉬운일이라고할수는 업다고 하드래도 그것이 成功이라는것이 참다운 文學的精神이라면 萬若 新人이 失敗이엿든 이러한 現實面에 가장 執拗하게 着手하지아니치못할것이다 아니 이러한 現實에 執着하지못한다면 못하는 그대로의 苦悶이라도 잇서야 할것이다 실상 우리가 조혼 文學史를 가진다는것은 그時代에 나타나는 作品을 通해서 그作品이 存在햇든 그時代 그社會의 活動하든 面貌를 具體的으로 알어낼수가 잇다는것이다 그러나 萬若 오늘날의 우리文學과가티 이러케도無氣力하고 이러케도 現實과 流離한다면 뒤人날에 아모리 偉大한 文學史家가잇서서 우리의 文學史를 쓴다고한들 우리는 무엇으로서 複雜하고 多端하든 이때 여긔의 살어움직이는 社會相을 想像할수잇슬것인가?

今年한해만해도

〔文〕壇에는 적지안흔問題가 지나갓다。그러나 그만흔問題中에서 어느하나 이를 참다운 우리의 文學的精神으로서 咀嚼한것이잇섯든가?追隨 模倣과 가득惰怠한精神보다 文學의 忌避해야할것이엿슬것이다。(終)

民謠研究

慶北民謠의 特異性 ❶

金思燁

緒言

今夏筆者는 嶺南一帶의 口傳民謠를蒐集하려고 五十餘日을山村水郭 아직新文化의 浸潤을보지안은곳을차저서、焦熱과싸우며 때로는途中에 驟雨를만나가면서 地圖한조각을 羅針盤삼아도라단엿다。

生來蒲柳의質인데다가 하로에 十餘里를거러야함으로 더업시疲勞를 모우는것이스나 오직 色다른노래를 모우는깁븜과、生疎한곳이요 初面不知이것만 조곰도 僞飾이 업는眞心으로 對해주는시골사람들의 多情에感激하여 늘새로운希望을가지고、身體의故障에 妨害됨이업시 初志를 貫徹할수잇섯다

비록慶北地方에잇서서의 蒐集에 限定의日數를다보내고 慶南地方에는 一步도드려놀수가업섯스나 아직압날이멀매 失望치안코 其間어든보람이헛되지안음을 깁버하면서回路하엿다。

그蒐集狀況의 一端을客月八月에 本紙歸鄕文藝欄을빌어紹介하엿슴으로 다시蒐集記에對해서는 言及치안키로하고 이에는그蒐集된 民謠를精選分類하야 慶北民謠의 特異를밝힘으로써 過去의世態人情을 推測하고 그내들에잇서서 民謠가얼마만한 役割을하엿든가考究하고자한다

四百餘首!이것이 한여름동안努力한 成果의全部엿섯다

이四百餘首(枚數로千枚에가운)를 再三精讀하야 不具者가튼노래로 假令唱者의 記憶不充分으로 想의條理가 바르지안는것 우도막의 노래外地方에서輸入되여 그痕跡이 아직殘存한것 表現方式은 多少다르나마 歌詞의內容 에잇서서 同一한것等을 버리고 무릇八十首를精選하야 다시 그것을 男子만이부르는男謠 男女가함께부르는 男女共謠 婦人네들만이 부르는婦謠 成人女子나 未成人男女가 함께부르는노래를 大體로 童謠의範疇에너어 各項을歌謠의內容에依하야 또다시 分類하엿다。

婦謠(成人女子만이 부르는노래)九十八首

男女共謠(成人男女가다가티부르는노래)十五首

男謠(成人男子만이부르는노래)十四首

童謠(未成人男女或은 幼年兒孩가부르는노래)五十二首

民謠에 多少關心을가지고 蒐集에손을대여본者는 共通으로第一蒐集의 困難을 늣기지 마는 그蒐集한 民謠의發生年代의討究는 또한至難한 業務의 하나이다。

그러나 筆者가 蒐集한노래는 一二의 例外를 除外하고는 그노래에나오는 習俗、表現方式等을 參酌하야李朝以上을 溯及하는것은 업스리라고 推知하엿다。

民謠가 決코 人爲的으로 歌詞와 作歌作曲을한것이 안이고 成作家가 故意로지은 痕跡이 판然히 보이는것도 民衆가운데옴겨오면 時代의 推移에따라 洗練되여저서 宛然히 民衆에依하여 表現된 그네들情緖를 담은노래로化하여진다。

그럼으로 民謠는 時代와 步調를함께하여 그時代의 뉴ー쓰와 그時代의 크레디오가되고 批判이 되여 所謂抽象的이요 眞實味가업는 五經七律과는 別世界에서 그存在를 保全하여 堅固한 浸潤力을가지고 사람의마음을 把握하면서 나려와다。兩班의 討歌誅求에 한平生을 버리지갓혼生活을하든 村民의 生活 그들의 感情이 直接對象이되고 作者가

되고 [illegible] 따윽이 男子들보다도 女子가 實際的으로 知識程度가 比較的 進步되엿스니 이것은 諺文을 文字라고 蔑視하는 그原因從來에서도 이 漢文만을 崇尙하나마 下層階級에서 諺文이 男子들에게는 輕蔑이되여 [illegible] 따위는 글도안이다 라고 거들떠보지안하서 所謂漢노코기역字도 모르는 無識者가 만혓든 反面 女子들은 한글의習得을 必須의 것으로아래 習得했슴으로 婦人文學이라고볼수잇는 豐富한歌詞와 [illegible] 를 보게되엿스며 婦謠도 民衆의 [illegible] 를 이루엇다 民衆의歌詞가 流麗하고 他道에比하야 [illegible] 되고 民歌가만 아서 或人이 이것을 드러歌詞이거나 或後人이 손을대여 推敲하지 안엇든가 疑心할지모르 되 일즉이 [illegible] 어머니에게 배와가지고 서집와서다시그 우에 다敎文學及歌詞等에서 만 은知識을어든 그들임을 生覺할 때 그런疑訝는 自然히 氷釋되고말것이다。

優境學小話

生物과環境 (下)

鄭槿陽

갓흔努力과 갓흔環境에잇스면서 甲乙의差異를보는以上 그사람의 先天的質의 差異는잇는模樣이다 이것은 할수업고 可能한限에서 最大의成果를어기에 힘써야하겟다。

먼저人類와 環境과의問題를좀더 科學的으로 硏究할必要가잇슬것이다。이硏究對象으로 가장適切한對象은 雙生兒의硏究이다 그中에도 一卵雙生兒 卽 한個의 精虫과한個의卵子가合하야 그것이二個로나노인結果 생긴雙生兒가 가장이目的을爲하야는適切하다。이러한두個의生命은 그形狀이나 精神狀態나 모든것이 꼭갓다고볼수잇다。이러한두個의生命을 各各다른環境이래서 길르며敎育할때 이두人間사이에、엇더한 差異를들수잇겟느냐 하는것이 環境으로 因하야 사람이 엇더케 變化하느냐하는 問題의 解答이될것이다 海外의 硏究例를보면 이두사이에는 完全한 差異를 볼수 잇는것이다。環境이라하야도 自己自身의 反省에依하야 달리할수잇는 環境의 여러가지 要約을 생각할수잇슬것이다 自己自身努力如何에 依하야 달리할수잇는 點까지 祖先의罪니 社會의罪니하는 種類를 同日에 論하고저 하는바는 안이다。『人事를다하고 天命을기다린다』는말가운데 人事는各個人에맛길것이요 이天命이라는것을 改善함으로써 좀더나은길을밟자는것이다。

環境改善이라는問題는 自然히社會問題와 關聯되지안을수업스니 그길이야말로 許多한苦難과 難關이압혜가로막고잇슬것이다。그러나 細細한環境、環境보다도 根本的인 이問題를闡明하기前에는 그運動은거이失敗에도라가고말것이다。이問題는 第一義的으로 生活問題의 解決이라는데 落着하지안을수업스니 가장根本的인問題이겟다 살기에 足할빵이업시는 그들은 생각할 餘裕도 나아갈氣力도업슬것이요 누구나 否認치못할것이니 [illegible] 이統一업는 隨想中에서 나는環境이라는것이 人間發展上에잇서 큰힘을가지고잇스리라는것을 생각하고 生物學者로서는 直接人類와 環境과의 問題를좀더 科學的으로 究明할必要가 잇슴것 [illegible] 이目的達成을爲하야는 許多한問題가 [illegible] 過한것이엿다—了—

一九三五 十 八

靑年詩人의 自殺放送

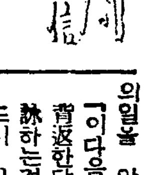

[헬싱게포ー르스(蘇聯合郵信)] 類例드믄 劇的自殺이 蘇聯『크리메아』의『심페로보ー리』放送局을 通해서 突然히 實演되여 全蘇聯及 隣接諸國의 聽取者로 하여금 失色하게하엿다。이實演者는 蘇聯靑年派作者 詩人中의 鬼才라고 稱讚밧든『알렉산터・윌켄』氏로서 겨우二十八歲의生涯로『마이크로폰』압해서 殞命한것이다。이날에 一般聽取者는 通例대로『윌켄』氏의 自作詩의、朗讀에 傾聽하고 잇섯스나 中途에、突然 [illegible]

의일을 알녀주엇다。『이다음 詩는 나를속히고나를 背返한당신을 爲해서 特히 朗詠하는것입니다。당신도 반드시 나의放送을 듯고잇슬것이다。그리고『윌켄』氏는 다시 [illegible] 朗朗하고 吟詠한 詩는非常히 感動식히는 [illegible] 이라고 생각하나 이것이나의말소리의 마지막일것입니다。』이지안는 聽者에게對해서 이것으로서 모든것은 마지막이다 나는 당신업시는 살수업다 고 하자마자『땅!』하는『피스톨』의한소리와함께 잠간 不許한靜寂이 繼續되엿다 나종에 듯건데 [illegible] 『피스톨』소리에놀나서 局員들이 [illegible] 『피스톨』을노코 뒤채로 업허저서 [illegible]

新刊紹介

▲文敎의朝鮮 十月號 朝鮮總督府學務局內 朝鮮敎育會發行 振替京城一〇三〇番 定價三十錢

▲朝鮮地方行政 十月號 京城府太平通二丁目四四 帝國地方行政學會朝鮮本部發行 振替京城八一五番 定價五十錢

▲朝鮮鑛業時報 第十二號 京城府諸松洞七三 朝鮮鑛業時報社發行 振替京城一三三四六番 定價一個月二十錢

▲佛敎 十月創刊增大號 京城府安國洞四〇 朝鮮佛敎中央敎務院理參究院發行 振替京城七一二一番 定價二十錢

▲宗敎時報 十月號 京城府鍾路二丁目九一 朝鮮耶穌敎長老會總會宗敎敎育部發行 定價五錢

▲게지씨 十月號 平壤府新陽里六五의六 게지씨社發行 振替京城五二三二番 定價五錢

▲世界と我等 十月號 東京丸之內二ノ二一 日本國際協會發行 振替東京五五一八三番 定價十錢

▲衛生 第二輯 京城府壽松洞四六ノ一九 朝鮮衛生協會發行 定價十錢

▲聖書朝鮮 第八十一號 京城府外龍江面孔德里活人洞一三〇의三 聖書朝鮮社發行 振替京城一六五九四番 定價十五錢

▲高麗時報 第二九號 開城府北本町三九六 高麗時報社發行 振替京城二四〇九三番 定價五錢

黑風 【151】

韓龍雲 作

金熊超 畵

여성해방회

(女性解放會) 4

『그다음 제삼조와 제사조 즉 참정권과 경제권에 대하야는 따로히 조목을 내일것이 업습니다 웨그러냐하면 본회원의 의견과가티 제일조의 일체남자의 횡포를 제지한다는 조목만 실행하게 되면 참정권이나 경제권이나 구별할것업시 이세상의 권리는 무엇이든지 우리녀자의 마음대로 할러인즉 구구하게 그러한 조목을 따로 내세울것이 업습니다 그런즉 네가지 조목을 고처서

제일조 일체남자의횡포를 타도할사

제이조 강제결혼제도를폐지할사

제삼조 연애의 자유를 실행할사

이러케 개정하얏스면 조흘줄로 생각합니다 그리하야 이 세가지조목으로 우리회의 강령을삼고 표어를 삼어서 실행하지 아니하면 아니될것입니다 (박수)

의장이 거기대하야 가부를 무르매 만장일치로 가결이되얏다 의장이 서기를 식혀서 걸어든 강령을 떼어바리고 회비단에다가 그두조목을 크게써서 걸고 의장의 발성으로

『일체남자의 횡포제재만세!』

『강제결혼폐지만!』

『연애의자유 만세!』

를 세번부르니 박수환호의소리가 광풍의 천지를 뒤집는듯 하얏다

메회하랴할 지음에 좌석의 서편으로부터 한떨기의 아름다운꼿이 밤이슬에 머리를 숙여다가 아츰볏 적은바람에 가벼웁게 떨치고 이러나는것처럼 고요히 이러나서

『의장!』

하고 부르는 녀자가 잇섯는대 그 녀자는 무리들이보도 언시 호창순이엇다 여러사람의 눈은 창순에게로 쏠녓다 창순은 말을계속하야

『의제는 결정이 되얏슨즉 다시의론할 필요가 업지마는 우리 녀자운동이 처음이니만치 [illegible] 극단을 피하고 중용(中庸)을 잡지아니할수가 업습니다 지구의양극(地球兩極)은 어름바다가 되야서 모든 생물이 살수가 업는것입니다 극단의 향락주의(享樂主義)를 고조(高調)한『에피큐로스』의학설이 철학의 중추가 되지못한다면 바라문교의 극단의고행주의(苦行主義)가 정당한종교가 되지못하는 것입니다 다극단이라는것은 리론으로서는통쾌할는지 모르지마는 실행하기는 곤란한것입니다『일체남자의횡포제재라는것은 어느회원의 말슴과가치 아버지와형제까지라도 제재한다는 의미입니다 그러나 남자를 제재하는 방법은 무어인가요 리론투쟁인가요 직접 행동인가요 그러치아니하면 남녀전쟁인가요 무어인가요 리론투쟁만으로는 남자가 용이히 양보하지 아니할것이니 성공하기 어려울것이고 힘으로 남자보다 약한 녀자로서 직접행동을 할수가 업는일이오 남녀전쟁은 말할수도 업는일입니다』

한것이 조흘듯합니다 나는 여튼소견이나마 말슴하라 하얏으나 의사진행이 너무도 일사천리(一瀉千里)로 속히되야서 말할기회가 업섯슴니다 지금이 라도 언권을 주실수가 잇겟슴니까?』

하고 무러다 의장은 아모리 가결된 일이라도 여러회원에게 충분한 각성과 인식을 주기위하야 의견을 진술할수 잇다는 의미로 말하야서 언권을 허락하얏다 창순은 목소리를 가다듬기위하야 기침을 가벼웁게 한번하고서 손수건으로 입을씻은뒤에 한가하게 말을내어섯다

『아까 어느 회원의 하시든말슴은 잘 드럿습니다 말끗마다 철저하야서 녀자운동의 리론으로서 금석을 돌릴만한 쟁쟁한 리론이엇습니다 그러나 나로서는 조금 소견을 달니하는바가 잇는것을 유감으로 생각하는바입니다 철처라는것은 매양 극단으로 흐르기가 쉬운것입니다 모든일은 [illegible] 금 흘름되고 스스로 우월감을 가다듬 [illegible] 말이 여기에이른 창순은 조

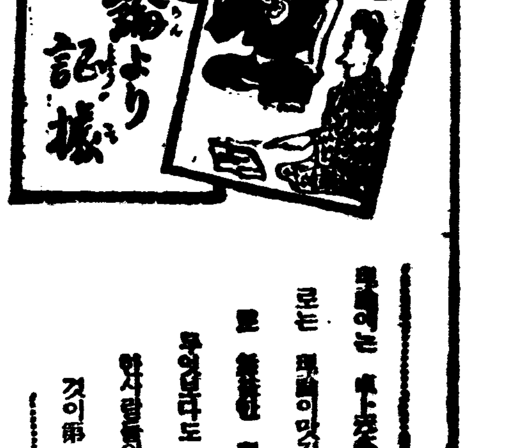

[illegible]

가을은宿症의再發期

늘몸弱한분은 胃腸을튼튼케

感氣안걸니도록注意

朝夕으로늘一杯를!

〔胃〕 가弱한분은도리여고 間食을 자조하고 자하나 이것은 여윈몸이라도 榮養分을 要求한關係로서、初秋가 되면 秋渴이라하야 갑작이食慾이나는것도暑中에體力을消耗식혀서여름에여위어든것을回復식혀서겨울의準備를하는 生理上의 要求엿스나、胃腸이 弱하야서는 먹은것이滯하고

〔苦〕의 種子가되고、가슴이쓰리고신것이올라오고胃가쓰벅쓰벅압흐고입안이쓸쓸 하야 끈적어리고、설사가나고 배가 더부룩하야서、藥을먹드라도 一時의鎭痛만될뿐으로胃腸은더욱더욱납버지고食物을消化하고榮養分을吸收하는것이鈍하여 짐으로 몸이 衰弱하여질뿐이나、몸이

〔衰〕 弱하여 진즉 살에 찬바람이 시처서感氣에걸님으로呼吸器를傷하기쉽고感氣가萬病의根源이된다。또몸에活氣가缺乏하고 血液의循環이납버진즉 關節이납부고手足이저리고病疲이再發되야서 이저버리고잇든病症까지再發된다。特히

〔婦〕人病은 冷症이 誘因이 됨으로 누구나요새時季에는몬저胃腸의作用을튼튼케하고 身體의 內部부터强케하야血液의循環을비롯하야全身의生活機能을 壯健케 하는것이 무엇보다도緊要한일입니다 그에는 貴重한滋養强壯劑인養命酒를

〔아〕츰 저녁으로 조금式 愛飮 한즉 實로이만큼조흔것은업슬 거시라고、世上에서 有名하게되얏슴으로한번 試用하여보시오、果然하고首肯하게될것입니다。

胃腸의機能이 아조 썩조코밥이맛잇게먹힌다。

北海道 松川清二

나는 飮酒에잇는사람인바 動物의 悲事故로因하야 우리는까지食慾가 不規則하게되고 또病苦이 남수록 夜하는일까지잇슴으로 自己自身으로 注意하고잇스나、自然健康을 害하고 머리가무겁게되고、食慾이 減退되며 飮食이 滯하야서 胃腸이 납부게되야 때때로 [illegible] 는일이 잇섯슴으로、엇더케하든지 고 여러가지 [illegible]

하엿스나、期待한 効果도업서 悲觀하고잇섯던바 友人으로부터 養命酒가아조썩조타는말을듯고 愛飮하기비롯한지 얼마안되야 胃腸의機能이 도와지고 몸도 大端 조와짐으로 요새는 대단합니지 서 무엇을먹어도 마음에맛잇고그 大便도 조흠으로 아조壯生되기를 가지고 每日 愛飮하고잇슴니다 (十年八月二十日[illegible])

小瓶進呈

〔貴〕 貴社 深山仙酒로서 芳香美味上等의 葡萄酒보다 더맛잇는것을 實物로紹介하기爲하야 養命酒試飮用小瓶一本을 無料로贈呈中이오니 東京市澁谷區上通四丁目卅二番地 養命酒本舖出張所 로 그 [illegible] 을 보내십시요

信州伊那谷 [illegible] 의養命酒는携帶用一圓、五十錢、大瓶三圓、德用四圓으로 全國有名藥店과百貨店에잇슴 [illegible] 가저가잇스나 [illegible] 伊那에 [illegible] 求하시랴 [illegible] 京市澁谷區上通四丁目卅二番 本舖出張所(振替東京六八八五番) [illegible] 註文하시랴 [illegible] [illegible]

躍進하는仁川港 人口八萬을突破 六個月間五千名增加

【仁川】금년사월 현재 최말일 점명이엿든 인천인구는 각공장 외지중과 한가지 인구는 나날이 격증하는 형편으로 지난시월일일 국세조사에 의하면 아즉 몽계중이라 실수라는 추측키어려우나 대략 팔만삼천명가량이라는바 이로써 인구십만이상의 대도시계획도목천간에 잇슬뿐아니라 인구증가 비례로본다면 약륙개월간에 약오천명의 증가를 보게된 현상으로 적어도 명년내에는 십만을 돌파하리라고 예측된다한다

七百餘名捺印 涵洑改修陳情

【綾州】영산포 남평 도곡(榮山浦南平道谷)상류에서 흘르든 영벽강(映碧江)수천여정보의 경작지를 포용하고잇는 대평야의하천을 다그려안흔 합보(涵洑)는 지극히 불완전하여 원시시대의상태를 면치못하고 또는매년강우로 부근일대는 망망한탁류의바다를 보게되여 어느해든지 강우로인한 보충현상의 피해호수가 천여호 피해액이 수만원에달하엿섯다 그러나 금년에 처음잇는대한발로 부근일대에는 모도심지못하고 세농민이 극히만타 그에대한피해는 천여호 이백여정보나 되는 현상으로 영벽강합보게수공작은 실로 영광외 대문제로서 이를구제함에는 사회적으로 극히중대문제이며 이긔회에 영벽강합보를 개축하는것이 크게 의의가 잇슴으로 이합보에관계를 가지고잇는 제씨들은 이에 결속하야 긔성회를 조직하고 칠백여명의날인으로 도당국에 진정하엿다고한다

受賄技手收監 事件擴大形勢

【咸興】지난십이일 함흥경찰서에 피검된 함주군청산림기수황모(黃某)는 의연묵지하고 엄중취조중인데 사건내용을 일체비밀에부침으로 내용은알수업스나그는함주군산림계기수라는 지위를리용하여 약사년전부터 계속하여 국유림(國有林)의 불하 대부등에 약간의수뢰(受賄)한사실이판명된듯한데 검거의 범위가확대나아갈는지 극히주목된다고한다

永同靑年團聯合會

【永同】영동군 각면에잇는 청년단 사십오단원 약일천오백명출석으로 오는 이십일일오전구시반부터 당지보교에서 련합회를 개최한다고한다

關係面民代表들 道路促進을陳情

【米院】이십여년래로 청주군산동지방 괴산군 동부면민(淸州郡山東地方槐山郡東部面民)들은항상교통의 불편함을 늣기던바청주、상주간련락산업도로공사는아직까지 실현을보지못하게되믈유감으로 일반이 생각하여오든중 금년며릉이래로 미원면유지 상전(上前)씨와 리종원(李鍾元)씨들의 활동으로 당국에루차교섭을하엿스나 의연 그실현을보지못하얏스므로 각면면민대표는진정서(陳情書)를 휴대하고 얼마전도당국에상도진정한바잇섯는데 그결과가 여하히될지 주목된다고한다 (진정서략)

異次頓의死 【15】

李光洙 作 金奎澤 畫

선왕과 시조묘에 제사가 끗나고 왕은 지극히 불쾌하시어 환궁하시엇다。 왕이 내전에 들시자 평양공주는、

「아바마마 이차돈을 죽여주시옹 달님과 둘을 한칼로 목을 잘라주시오。 그러치아니하면 이몸이 먼저 죽어버리라오」

하고 울엇다。

왕은 평양공주의 손을 잡으시며、

「아가 울지마라 [illegible] 이차돈보다는 [illegible] 물이 낫다고 [illegible]는것을 내가 잘못 보앗고나。 인제는 너도 이차돈을랑 어저버리고 거침마로를 생각하여 보렴으나。 거침마로가 이차돈에게 때하기는 하엿지마는 사람이 한번 [illegible]만 보고는 모르는것이야。 이마로이손의 말이 그저 울을것을—총실의 말을 내가 범연히 들은 죄로고나。 악아 그만 울지말어!」

하고 따님을 위로하시엇다。

「실혀요! 실혀요! 이마로도 제 딸 달님을 위해서 그런말슴을 엿주엇지오。 이몸은 이차돈에게 시집을 안가면 이차돈을 죽이고야 말러입니다。 이차돈을 살려두어서 다시 달님과만나는 꼴은 이몸은 다시 보지는 못합니다。 아바마마、이 가엽슨 딸을 보시와 이차돈과 달님을 한 칼로 목을 버여 죽여주시옹。 그러치아니하면 이몸은 죽어도 원혼이 되옵니다」

하고 평양공주는 더욱 느껴운다。

「악아 울지마라」

하고 임금은 평양공주의 머리를 만지시며、

「허 이게 웬 일이란말이냐。 내가 너를 금싸래기가티 애지중지하야 길러서 나라의 영광을 다 네게 물려주려하엿거든 이것이 웬일이란 말이냐 몸이 한 나라에 임금이 되어서 고맛 이차돈한놈의 마음을 누르지못하는 내란말이냐 악아 밤ㅅ동안만 참아라。 밝는날에 이차돈을 잡아대령하라하엿스니 내일 아츰 조회끗헤이차돈의 죄를 낫추고 당장에그몸을 잘라 네 원을풀어줄테니 악아 울지마라」

하고 임금님 자신도 분개하야 웅하고 이를갈으셧다。

내전 뜰에는 여ㅅ마을 [illegible]이 모도 아름다운옷을 입고마음껏 단장을 하고지나간달통안에 살은 살을 싸가지고 모여들엇다。

달님도 억지로 정신을 수습하야 시각맛초아 들어왓다。 아까 신궁에서 일어난 야단들아는 처녀들은 달님을 힐긋힐긋보고 손ㅅ가락질하며 숙은거렷다。 저의들다보 뛰어나게 아름다운자태를 가진 달님、평양공주에게 저희보다뛰어나게 사랑을받는 달님、저희는 감히 바라보지도 못할 이차돈을 평양공주의 손에서 빼아슨 달님은 일변 부럽기도 하고 일변 밉기도 하엿다。 그러나 내일 아침이면 달님이 크게 경을 치리라 하면 고소하기도 하엿다。

그러나 그 중에는 이차돈과 달님을 동정하고 아끼는 사람도 업지아니하엿다。 나라를 준다고하여도 아니바꾸도록 한여자에게 대한 언약을 지키는 이차돈을 사모하는 마음과、그러한 끔직한 정을 밧는 달님은 죽어도 한이 업다고 생각하는사람도 잇섯다。

「그러치만 공주님은 딱하시어」

하고 공주의 체면과 정경에 동정하는 이도 잇섯다。

「섬미가 불가튼신 어른이」

하고 공주의 열정적인것이 더욱 이 일을 어렵게 할것을 생각하는이도 잇섯다。

「상감마마께서는 마음이 인자하시고 룰으시지마는 공주님은 한번 먹으신 마음을 좀처럼못하시는 성미신데」

하고 대궐에 자조 드나드는 귀한 집 딸들은 근심도 하엿다。

「그러기로 벌서 달이 나지나되고 모재기와 기름땃다뽑이 져리를 오고 [illegible] 공주님께서 핸일이시어」

하고 무슨 끔직한 예감을 가지고 걱정하는이도 잇섯다。

パラゴン出でゝ全国に起る歓声

パラゴンポータブル

PARAGON

新 發 売

世界의驚異的發明 (特許十一件)

音道폭스及 構造의大革命! 高級레ー블型 以上의굉장한音!

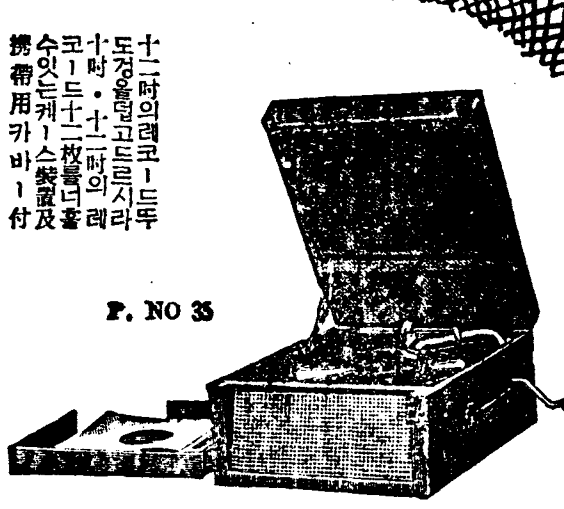

P. NO 35

定價 ¥38.00

十二吋의레코ー드뚜도경을덥고드르시라 十吋·十二吋의레코ー드十二枚를너흘수잇는케ー스装置及携帶用카바ー付

本器의外觀은優美한流行色레자ー로서前面、裡側은絹付로。그러한빗으로塗製되고 그튼튼한스크링을발너습으로 最新鋭器의偉容을 자랑하고잇는 本器는 독경을덥고독경의 一部가나팔어공지가튼優條으로되야獨特한파렌트의構造로되여잇습니다。內部에는파리곤獨特한長一·六米이라고하는굉장한性能의 에기쓰 포ー넨 사루혼이裝置되여잇습으로서、그發音은참으로驚異的最高級卓子型以上의音響音域을갓고잇스며、파리곤特有의輛으로된底、音이最實한音演그대로부드럽고優美한音이나옵니다。

有名蓄音器店에잇습니다 가다록구進呈

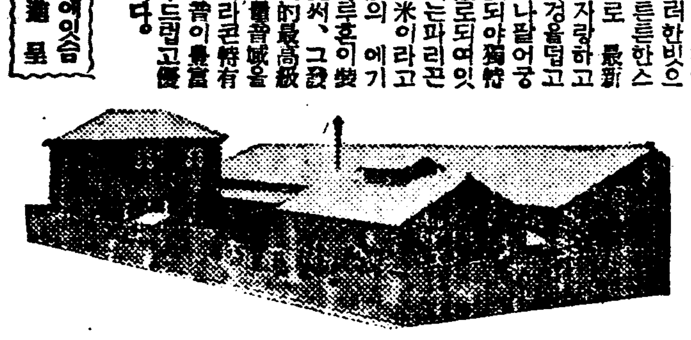

東京·東品川 パラゴン蓄音器株式會社

朝鮮一手大賣捌元 京城古市町 靑木商會

時計修理完全 京城鍾路二丁目 普信堂時計舖

漁具

極上麻 五分目 二尋 金八圓也
絲投網 四分目 二尋 金十圓也
捕鳥網 三間 金參圓也

京城明治町一丁目派出所前
漁具卸商 秋岡商會
電話本局四三九〇 振替京城二一、一五六
定價表進呈

東洋에唯一인 注射와同効한 內服藥

神經痛 류마치스 患者여러분께

神經痛류마치스로 手足의關節과 脊柱와頭面과 頸部와 筋肉等이甚히압프고저리고 뭉겨서 오래동안 辛苦하시는 여러분께 참으로 同情하나이다 世上에는 여기에對한藥도만히宣傳하지마는 眞正한根治藥은 하나도업다고 해도 過言이아닐줄밋습니다 이와가튼大部分의 宣傳藥은 全部가 西洋藥本位로되여잇서衣食住가다른東洋사람의體質에는 여러가지로適當치못할줄밋사오며 東洋에서단지하나인 神經痛良藥「野久之」로말하면 古代로부터傳해오는 獨特한處方이므로 近世에發達된西洋藥이따르지못할理想的奇妙한作用을하야普通難病救治를하고잇습니다이것은日本에서唯一한秘傳良藥으로서古代로부터有名하엿지만元來에特殊한原料와獨特한製法에依하야製造하는關係上大量의製造를 할수업서서他藥店에販賣치못함을 遺憾으로 생각하옵든中全快者諸氏로부터宣傳되여 日加月增의 比로需要가激增됨으로 今般當市에出張所를設立하고 날로 시드러가는病者를救하기爲하야 直接注文者에게限하야만 發送하기로햇사오니 이런機會를利用하야注文하야服用하시고全快하심을바라나이다

當所에는讀者여러분의便利를도모하느라고 朝鮮文으로쓴說明書가잇사오니 朝鮮日報에서보셧다하고、편지나엽서로病勢를통지하시면、治療方法과野久之의由來와全快者의感謝狀과其他여러가지說明書를보내드리고全快의길을가르시도록專心專力하고자하오며先金注文하시는분에게는送料를부담해드립니다。藥價는內用藥·一週分二圓、二週分三圓五十錢、三週分五圓、外用藥一圓、二圓、參圓等

東京市京橋區入舟町 藥野莊東京出張所 振替東京四五〇番

第一良藥 第二愛撫

이리하야만 愛育非常時를 突破하고 小兒諸症을 完全히 擊退식힐수잇다

救急에— 경련、기절、현기其他 밤중의 急病과 容態의急變에

治病에— 감기、보체고、열날때、위장장애、젓투정、록변、마마、홍진을 輕하게 하기爲하야

保健에— 밤에울고、안색납부고 여윈데、기타 선천적으로약한에

小兒良藥 樋屋奇應丸

無代進呈「育兒之友」 朝鮮日報名記入申込

藥價 [illegible]

本舖 大阪天滿 樋屋奇應會社

10—C—4

頭痛이잘낫는名藥

有名한醫學博士 森田資孝先生推奬

ノーシン 노ー신

●머리가 갈러지는것가티 몹시 아플때!!
●바늘로 쑤시는것가티 골치가 아플때!!

그리고 머리가 아프지안트래도 過度한讀書로睡眠이 不足하거나 머리가무겁고 흐릿흐릿할때나 술을過飮하고 餘毒으로 氣分이조치못할때나 언제든지잘듯는名藥입니다 만일頭痛으로괴롭을보는때가게시거든잇지마시고노ー신을꼭한봉만자셔어보십시오 언제머리를 아랏든가? 하는듯깁을 가질뿐아니라 아조머리가 明快해집니다 이러케기묘하게 잘듯는것이노ー신의 가장 자랑할만한 特徵입니다 平時에 服用하신대도 決코 害롭지는안사오니 安心하옵시고잡수시요 더욱 家庭常備藥品으로 언제나떨어치지못할뿐아니라 이러한 良藥은 아못조록 우리同胞에게 만히宣傳하야서 頭痛으로 苦生하시는분이게시거든 꼭이 노ー신을服用하도록가르처줍시다 노ー신은 어느곳을勿論하고 各處藥店에잇습니다 요사이노ー신과 비슷한 藥品이만히나와지오니 잘못하면속히기쉽습니다 사실때 登錄商標 帽子印잇는ノーシン에 잘注意하십시요

藥價 四包入 二十錢 七包入 三十錢 十三包入 五十錢 卄八包入 一圓

名古屋市東區京町二丁目
發賣元 荒川長太郎合名會社
振替名古屋七五三番

피가되고살이되는

天然甘味 藥用 葡萄酒

赤玉ポートワイン 포도와인

젊어질야면!……

이것이잇다 이것은葡萄糖이成分이다 葡萄糖은老衰者와胃弱者에 꼭맛는榮養素라!고말하게된것은 먹은後 조금도消化機能에負擔을 안주고 곳即座에서吸收同化되야서굉장한精力!回生力!이되는까닭이다

赤玉에는葡萄糖外에 鐵·칼슘도 消化吸收되기쉬운 狀態로含有되야잇다이런것은피와뼈와骨骼이되는榮養素가된다

十月十六日早터三日間特別興行 三秋晴君에빗나는東西二大巨篇上大映 每日三回興行正午十二時、時半、七時半 日衆料金椅子席二十五錢階上席十五錢階下席十錢 新興키네마社高田프로덕숀合同作品 平出修作原作 內田吐夢監督 現代劇 河の上の太陽 高田稔 主演 小杉勇、江川なほみ 特別主演 砂漠한碑田川에서靑春을찾고잇는사람들!으의·이저버린都會의哀愁를차자내는그네들!이映畫에스토리와그哀愁를노래부르는宗子에게피와눈물과感激에恭詩이다!! 코렴비아社特作全發聲日本版 알바ー트·로ー겔監督 突擊怪走艇 로바ー도암스트롱氏 안 사산 뒨 嬢主演 男女記者들의괴강그롭에衝突!鬪爭!探險!痛快無比한快活海上事件篇!! 여러분의 鍾路四丁目 電光二七三番 第一劇場

當る十五日特別大公開 朝鮮神宮御鎮座十週年記念祝(晝夜二回興行) 本邦映畫界にヒットした本秋最高の絶對的強力プロ!! 新興キネマ本年度提供 千惠プロ超特級明朗哄笑篇 原作監督 伊丹萬作 撮影シネマトーキー 氣まぐれ冠者 片岡千惠藏主演 市川春代、田村邦男特別出演 瀨川路三郎、尾上華丈、香川良介助演 皆様お待ち兼ねの久方振りに千惠蔵が爆笑、哄笑、大乱闘の巨篇 新興キネマ東京撮影所特作 內務省、遞信省後援 所載 日報報知 原作 竹田敏彦 脚色 西條照平 監督 田中重雄 オールサウンド 鐵路 高田稔 主演 山縣直代、霧立のぼる、松本泰輔助演 主人公に男性美と果敢な靑年を〇し來りこれに親友、戀人、妹などを配して友情、異性愛を深刻に描破るメロドラマである 永樂町 電本三四二一 中央館

伊太利經濟吟味

②…累增의赤字公債

지금에는 무엇보다도 잇서는 자 압스는것은 돈이다 戰爭에 必要한것은 肉彈이라고 豪語하든것은 옛날의 이약이에 不過하고 도히시는 肉彈을 維持할수업는것이 오늘의 戰爭이다 그럼으로 돈만 잇스면 거의 不可能의 事實이 업는 世上이다 國際聯盟이 經濟封鎖를 하엿자 伊太利는 物貨에 困難을 안늣길것이다 그러나 뭇소리니가「大프로레타리아國家」라고 自稱하는것과 가티 매우 貧弱한 나라이다 이 貧弱한나라가 戰爭을 하고잇는만큼 돈을 빌려줄 相對國이 勿論업다 그래서 伊太利는 現金을 使用치 안흐면 될수업는 處地에잇고 또 그現金도 政府의 嚴重한 爲替管理를 不拘하고 伊太利 銀行의金準備는 急速히 어어 이미 兌換券에對하야 三割以內로되엿바 먼저 伊太利가 戰爭으로因하야 金、金塊、爲替의 銷費를 어떠케하고 잇는가를 보면 다음과 갓다

×

英金本位停止後의 世界幣制混亂에 잇서伊太利는 嚴重한外國爲替管理에 依하야 리라貨를 金에다가 매여 노핫다 그러나 管理强化의 必要는 東阿問題以來 그度가 노파젓다 卽昨年十二月 伊太利銀行의 割引步合을 三分에서 四分으로 올리고 爲替管理强化에 關한 二法律을 發布하엿다 銀行會社等民間의 保有하는 對外債權을 一切國立의 爲替取扱機關에 讓渡케하고 個人의 所有外國證券을 伊太利銀行에 申告케하엿다 그러나 今年五月에는 銀行會社、個人의 保有하는 伊太利外貨債、外國證券을 政府機關에 强制的으로 供出케하야 八月卄九日에는 이것을 五分利付의 內債로 强制交換을 實行하엿다 그와同時에 株式會社의 配當을 六分으로 制限하고 이以上의 利益은 國債投資에 充當케할것을 强制하엿다 다음에 國債保有者에 對하야 一種의 課稅를 賦課하고 또 交通機關의 燃料를 輸入原料의 代身으로 內地産代用物의 使用을 規定하고잇다 이와가티 外國爲替의 管理에 依하야 輸入을 줄게하라고하엿스나 實際에 輸入이 減少가업슬뿐아니라 이와 激增하고 金은 다음과 가티 顯著히 줄어다(以下單位百萬리라)

	金	外國爲替	準備率
一九二八年	[illegible]	[illegible]	[illegible]
三三年	[illegible]	[illegible]	[illegible]
三四年	[illegible]	[illegible]	[illegible]
一九三五年	[illegible]	[illegible]	[illegible]
一月	[illegible]	[illegible]	[illegible]
二月	[illegible]	[illegible]	[illegible]
三月	[illegible]	[illegible]	[illegible]
四月	[illegible]	[illegible]	[illegible]
五月	[illegible]	[illegible]	[illegible]
六月	[illegible]	[illegible]	[illegible]
七月	[illegible]	[illegible]	[illegible]
八月	[illegible]	[illegible]	[illegible]

어이 各國이 모두 伊太利에 對한 크레트를 拒絶하야 金融上의 經濟制裁는 實質的으로는 八月上旬頃으로부터 實行되엇다 이것이 爲替의 影響은 比較的적다 그러나 伊太利의 輸入拒絶에依하야 外國爲替의 困難은 더욱 甚케되고 一面으로 武器 食料 原料輸入의 必要가 累加케되며 또 經濟封鎖로 그것이 손에 들어오기가 어렵게됨으로 金準備가 急速히 줄게될것이다

×

그러면 압흐로 伊太利는 物資를 輸入할수잇슬가 이것이 經濟制裁의 具體的 內容如何에 딸허서 달케될것이다 그러나 어떠한 內容으로 되든지 伊太利의 沿岸과 國境을 軍艦과 軍隊로 가득케 하야 一切의 商船、貨車、추럭의 出入을 嚴禁치안흐면 貿易의길이 斷絶될수 업슬것이다 近代戰爭의 背後에는 반듯이 世界軍需工業家의 暗躍이 딸허단기며 利權에잇서는 國際條約과 가튼것은 何等의 效力이 업다 伊太利는 以上에서 말한바와 가티 軍需原料를 大量으로 輸入하고 此等은 必要한 戰爭의 遂行에는 絶對로 必要한 것이다 어데에서 지금까지 어에잇서 드려왓는지 調查하여 보게되면 다음과가튼 數字를 보게된다(以下單位千킨탈)

	一九三三	一九三四	主要輸入國
石炭	[illegible]	[illegible]	英、獨、波、
코크스	[illegible]	[illegible]	獨、佛、英
石油	[illegible]	[illegible]	羅馬尼亞、蘇聯、波斯、米、墨西哥
벤진	[illegible]	[illegible]	羅馬尼亞、蘇聯、墨西哥、蘭領印度
綿花	[illegible]	[illegible]	米、埃及、英印
羊毛	[illegible]	[illegible]	濠洲、亞爾然丁、南阿
고무	[illegible]	[illegible]	英印、蘭領東印
鐵	[illegible]	[illegible]	佛、米、白、獨
銅	[illegible]	[illegible]	米、智利、白領컹고、比利時
鐵屑	[illegible]	[illegible]	海峽殖民地、英國
닛켈	[illegible]	[illegible]	英、米、諾威、獨

以上을 一瞥하면 注目을 끄는것은 이번의 經濟制裁에 잇서 指導者가되어잇는 英國과 그殖民地로부터의 原料輸入이 顯著히 만흔것이며 따라서 經濟封鎖가 實行되면 그 諸國으로부터 原料輸入을 相當히 어렵게될것을 豫想치안흘수가업다 그러나 非聯盟國中에는 獨乙과 獨逸이 商品의 販路를 求하고 또는 겨우 獨逸의 兩國을 새에 두고 잇슴으로 世界로부터 封鎖된 伊太利가 이곳에向하야 救援을 求할때에는 어떠한態度를 取하는가 이것이 오늘에잇서 國際의 中心點이다 獨逸은 工業國인同時에 伊太利가 要求하는原料品 石炭、鐵을 豐富히 産出되고 이밧게 物品에잇서도 이나라를 거처서 널니 世界에서 사드릴수가잇다 그럼으로非聯盟國의 獨逸과 經濟封鎖에 保留宣言을하엿든 墺洪의 一聯의貿易路의 動向이야말로 伊太利의 將來 運命에對하야 큰 影響을 줄것이라고 重視되는 理由가 이곳에 잇다(續)

朝鮮自作農創定

一時中止說擡頭傾向

今後地價低落境遇의念慮로

地價安定後再進出

昨秋騰貴하과가티 地價高騰 總督府의 自作農創定計劃에 支障이 생기고 金組의同計劃에도 相當히 難關이생기는데 이問題에 關聯하야 一部에 朝鮮內의 自作農創定의 再檢討問題가 생겻다 이것은 最近의 地價高는 正常的狀態로 볼수업고 그 前途에잇서서 地價가 떨어질 境遇 農民의 負債를 重化케하는 結果가 될 不安이 잇다 이 實例는 日本內地、朝鮮이 모두 相當히 잇고 自作農創定은 不可缺의 施設인데 變態的地價高에 際하야 計劃에 基한 一律的 施行은 相當히 考慮할 點이 잇다고 한다 그래서 一二年間 計畫을 中止하고 地價의安定을 기다려서 再進出함이 妥當하다는 말이잇다 그러나 實際問題로 여러가지의 臨機應變的 變更은 不可能하다는 理由알에 農民의 利益向上을 目標로한 事業이만큼 이中止는 매우 考慮할바라는 말도잇다고한다

目下의實狀

總督府當局은 昭和七年부터 同十六年까지 十個年計劃으로 二千五百戶(京畿 二百五十戶 忠北 二百二十五戶、忠南 二百五十戶、全北 二百五十戶、全南 二百五十戶、慶北 二百五十戶、慶南 二百五十戶、黃海 二百五十戶、平南 百七十五戶 平北 百二十五戶、江原 九十五戶 咸南七十五戶 咸北五十五戶)씩의 自作農을創定하기로 하고 目下그計劃이 進行中에 잇는바 昭和九年末現在 創定戶數 七千七百二十戶로 資金貸付額은 一戶當 六百六十圓 計四百二十九萬圓에 達한다그러고 創定資金의 償還方法은 一戶當 六百六十圓의金額을 二十四個年間 據置(但利子支拂)하고 二十四個年間 年賦로 償還하기로되엇는바 現在 七千七百二十戶가 于先創定을 보앗다고 한다

朝鮮米收穫豫想

農林局各道報告綜合하면

二回豫想은第一回에不下

早冷被害別無顯著

今年의 朝鮮米收穫은 秋分日現在의 第一回豫想에잇서 千七百八十一萬石으로 全南北의旱害와 各地의風水害임을 不拘하고 豫想外의 多量을示하엿스나 그뒤 一般으로 早冷의被害가 念慮되엇다 그러나 最近 農林局에報한 各道의 狀況報告를 綜合하면 一部的으로는 降霜早冷의被害가잇스나 全局的으로는影響이업고 全然理想的의 顯象으로 十一月一日의 第二回 豫想도第一回에比하야 減少가 업슬모양 갓다고한다

棉花栽培의 集約化要求

段當數量이問題로

今年 棉收穫豫想은 一億九萬斤 共販出廻 九千萬斤의豫想인바當局의 棉獎勵指導의 進捗과同時에 段當收量의增加가 問題의焦點이 되고잇는데 今年 段當收量은 陸地棉이 百四斤 在來棉이 七十三斤으로 이것을 指導當局의 要望 陸地棉 二百斤 在來棉 百五十斤에 比하면 아직 四、五割의 增收가 可能한터인데 그段當收量이 低劣한原因은 近來 自給肥料及金肥는거의米作에使用되고 棉作에使用되는量이 僅少한데 基因된다는것이라 하야 當局에서는『南棉』政策의 實現을爲하야 今後 棉의集約的栽培를 獎勵하야

仁川滯貨激增

貨車配給不圓滑

京仁間 普通百三三十車分의貨物을 輸送하는데 近者 季節的關係 其他로 去月二十五日頃부터 貨車의 配給이 顯著히 줄러 一時는 一日間의 仁川發貨車는 겨우 七十輛으로 半減하고 十五日 現在에는 仁川驛의 貨車申請은 木材、세멘트、橋梁材、印刷紙、鐵材等을 비롯하야 二百八十輛에 達함으로 그滯貨가 七千餘噸에 達하엿스며 딸허서 每日 輸送能力은 三千噸을 消化함에 不過하고 特히稅關構內에서도 石炭九千噸、穀類七千噸、雜貨九千噸、木材五千噸 鐵材 세멘트 各四千噸의 滯貨保管이 잇고 딸허서 十月一日로부터 十五日까지 入港한汽船의 貨物에 對하야는 一週間의 收容延期를 認하고 그緩和에 힘쓰고 잇다 一面 每日의 入港船은 三隻平均으로 四千五百噸內外의 下際에잇고 그중 三千噸의 輸送이 消化되면 每日千五百噸의 滯貨가 생기나 貨車의廻着은 不遠에 復舊케될것임으로 늣저도 今月中에는 滯貨가 顯著히 緩和될모양이라고 한다

朝鮮內特産 利益을擁護

總督府調査할計畫

商工課에서는 朝鮮內各道의 特産品家庭工業에對하야 그生産狀況의 調査를 進行하고잇는바 朝鮮內特産中에는 農民의 商品知識皆無로 甚히 生産者가 不利한것이잇서서 就中 最近 調査를 마친 漆과 如한 것은 如左하다 漆은 日本의 生産不足으로 朝鮮의 今後를 期待하고잇는데 이 主産地 平北泰川에서 調査하얏슨바 同地는 年産九百貫의 生産이잇는 主産地이나 農民에 漆知識과 市況調査가 不足하야 不利한 立場에잇다

朝鮮의硫化鐵

開發機運濃厚

樂原鑛山의 落盤以來 朝鮮內硫化鐵 開發機運이 濃化하야잇는데 更히 最近의 伊「에」紛爭의擴大는 伊太利硫黃의 供給梗塞이 豫想되어 世界硫酸의 昂騰을 招致하고 製紙펄프 硫安製造에서 一齊히 硫火鐵이 着目되어 江原道의 硫化鐵地帶는 俄然 各事業者의 猛烈한進出을 보고잇다한다。

『알미늄』 時代를出現

朝鮮産 原料의『알미늄』時代가 出現되엇다한다 全南明礬石鑛을原料로한 日本電工의『알미늄』製造는 자못 順調로進展되고 朝鮮의 運轉所擴張設置는 今年九月上旬에 鑛山에 日産百噸處理『푸로레金』設備를 完成하얏다。試運轉後十月로부터 本格的으로 粉末處理를 行하고잇는데이와 同時에 電工에서는 橫濱「아루미나」工場의 日産三十噸工場(아루미加里法)及大町精製工場의 電解製造도 完成된 結果日産能力五十噸아루미나 十年産一萬六千噸精製 알미늄八千噸의 新能力을 動케되어 朝鮮原鑛이 日本아루미需要의半을 充當할時代를 出現하고잇다한다.

朝農肥料

配合手續完了

朝鮮農會의 肥料共同購入과 共同配合事業은 今月中에 肥料配合所가 完成하고 十二月까지 試運轉하야 來年一月로부터 本格的으로 配合을 開始키로 되바 肥料의 買約도 이미 거의準備가 끗낫슴으로 今月末 各肥料配合所長、各道肥料主任官이 協議會를열고 今肥料年度의 共同購入斡旋數量及 配合數量을 決定키로 되엇다 그러고 滿化硫安의 購入數量에 對하야는 十一月上旬 總督府 尾崎技師가 大連에 가서 田朝鮮農會技師가 直接交涉하야 正式으로 購定키로되엇다

工業資源展

十六日에開幕

朝鮮工業協會主催의 工業資源展覽會開會式은 十六日午前十一時 十分 商工獎勵館에서 開會하고 盛大히 開會하얏는데 一般觀覽은 十六日午後一時부터이라하며 出品은如左하다 農産、林産、水産、鑛産、의各資源과 利用 및動力資源其他를 各方面으로부터 出品하얏다

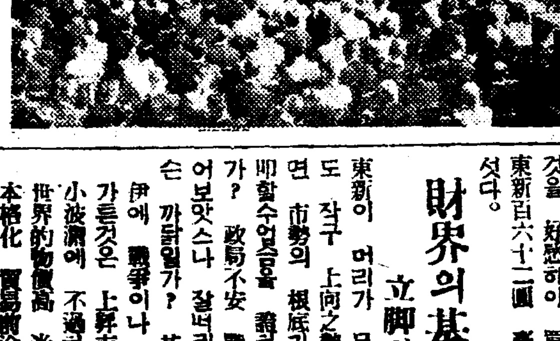

(寫眞은工業資源展開會式場)

朝鮮生繭移出激增

◇…製絲協會問題視

京城、大邱兩地의自由市場에서最近의 傾向으로서 朝鮮內製絲의 購繭價格에 比하야 日本內地側이 高價로 買進하므로 朝鮮內의 所用이 안되고 繭마로 日本內地移出을 促進하는 傾向으로잇서 製絲側에서 問題삼고잇는데 一月부터 九月까지의 生繭移出量을 調査하면 原料繭不足이 漸顯되엇슴에 不拘코 다음과가티 今年은 前年에 比하야 十四萬斤의 激增을 示하얏다

(單位數量 斤、金額 圓)

	數量	金額
今年	[illegible]	[illegible]
前年	[illegible]	[illegible]

今日財界(十六日)

◆米 仁川期米 先限 [illegible] 大阪期米 先限 [illegible] 正米(仁川上) [illegible]
◆市中金融 一般貸 [illegible]
◆株 朝新 [illegible] 東新 [illegible] 日産 [illegible] 大阪東株 [illegible] 大阪人絹 [illegible] 大阪綿花 [illegible] 古河 [illegible] 現物 [illegible]

經濟界消息

○北鮮製紙總會=北鮮製紙에서는 三十一日 午前十時부터 銀行集會所에서 第一回定期總會를 열고 決算案을 附議할터인데 그配當은 勿論無配當으로內定하엿다고

○全朝鮮取引所聯合會=十六日 午前十時부터 仁川朝取에서 열엇는데 十七日은 京城에서 續會하엿다고

○商工課에서는 朝鮮의 狀況에 對하야 産組設置 共同作業場의 新設、物産協會의 利用獎勵、生産者의 利益增大、副業振興의 計畫을 進行하고잇다

拓新續騰涉調

拓新의 配當은 前期實績을 보아 今期는 十五圓 配當을 하게될것으로 豫想되어 今朝前場은 十五圓八十錢의 高價를 示하고 大勢가 增加하야 當局에 注目되어잇다

野村、山一等 京城進出說

證券界의 一流인 野村證券 및 山一證券이 京城에 進出하리라는 말이잇고 이미 京城證券市場調査를 行한 모양인데 이것도 京城進出의 前提이라는 說이잇다

實物前場取引

賣買高 二百枚

東京國債市況

【東京電話】 實方氣乘薄閑散이오 市勢도 小幅保合이엇다
甲五分利 一〇三、九〇 佛貨四分利 一八五、七五

商況(十六日)

株式 買氣再燃 好勢

前場再騰

今朝는 政局安定好感、스톱高로 再騰好勢이엇스니 昨後引에比하야 東新一圓七十錢高인 百六十二圓二十錢、日産十錢低인 八十三圓四十錢、大新三十錢高인 九十八圓三十錢 朝新二十錢高인 三十一圓七十錢 拓新 七十錢高인 十五圓七十錢에 各大引되고 朝取六十九圓五十錢이엇다。

▲東新 [illegible] ▲日産 [illegible] (引)

後場續騰

後場은 東新百六十二圓九十錢 日産八十三圓五十錢 大新九十八圓五十錢 朝新三十一圓七十錢 拓新十五圓六十錢에 續騰 寄後 東新三圓高 大新九十圓高로 올르고 伸悩裡大引

政局安定買進

聯盟의 對伊制裁委員會에서 決定하얏스나 一方으로佛首相의 和協運動은 에디오피아分割을 가지고 英과 交涉하나 英은 應치안흘것가타야 歐洲政局은 依然 混沌한터인데 例의 國體明徵問題로 因한 政局不安은 軍部와 政府가 和協하고十五日 閣議에서 再聲明을 正式決定發表함에 依하야 이에 政局不安은 一掃되고 今前場은 이것을 好感하야 買氣를 促하고 東新百六十二圓 臺로 再騰되엇다。

財界의 基調에 立脚한 强氣論

東新이 머리가 무거운듯하면서도 작구 上向之勢를 取함을보면 市勢의 根底가 堅固하야 實明할수잇슴을 諭하는것이 아닐가? 政局不安 戰爭不擴大로 判하여보앗스나 잘너러지지안흠으로 某强氣는 말하되 伊에 戰爭이나 國體明徵問題가튼것은 上昇市勢에 對한 一小波瀾에 不過하얏던 것이다 世界的物價高 米價이후의 景氣本格化 貿易前途好望等 財界基調에 立脚한 買氣化는 從前에업는 强氣가잇슴을 알어야할것이다。라고 氣焰을 吐하엿다。

市場片感

株 國體明徵問題로 因한 政局不安은 解消◆軍部와 政府의 和協으로 十五日閣議에서再聲明發表로 政變은 危機一髮에서 免케되엇다◆政局不安으로 賣하얏던 市勢가 反騰될은 當然◆그런데다가 財界實勢에 對한 樂觀人氣가 旺盛한모양이니 先高觀이 優勢일뿐◆佛首相의 和協案에 英이不應한다하나 설령 和協奏功으로 伊「에」戰爭이 終熄된다할지라도 財界實勢에 立脚한 市勢를 悲觀할것이 업스리라고보는者이다◆戰爭人氣는 끗난지

米 今朝의 場面은 軟保勢를 滯하야 昨止價보다 十餘丁이나 反落 그러나 低價에는 實方도 亦 警戒하는 光景◆此에서 又復 一落을 告할지는 모르나 七圓七十一錢의 下廻는 難望◆朝鮮米作 第二回豫想에 對하야 軟派는 第一回보다 增收될것이라고 主張을 하나 其實은 言實이 符合되지안는모양◆朝鮮에서 第一回

이미 오래이라 終戰되엇다고 새삼스럽게 失望할것도업겟고 이러케본다면 東新이 月初高價를 上廻하면 百八十圓이目標라는 强氣가 잇슴을 紹介할뿐

期米 少落으로 不勢

前場小落

昨後場 阪地三十圓四十三錢止와共히 二十八圓二十七錢에 據置한 當市場은 今朝에入하야 阪地初付三十圓三十九錢인 四丁反落을 據하고 二十八圓二十三錢인 亦四丁低로寄合한後 阪地二十八錢까지 小押하엿다가 三十五錢에 止場함을 따라 十六錢으로 二十錢에 場을止하엿다。

後場釘付

後場은 二十八圓十九錢에 一丁低로 始場後 五節까지同價에釘付이고 別關가티止

米價前途暗礁

結局은上勢?

今年의 米價大勢는 當地二十九圓八十錢의 高價를示한後 天候의關係不良으로 幾度高價를示하엿스나 結局 二十九圓八十錢을上廻하지못하고 畢竟 第一回米作豫想의 比較的 樂觀과 政府米拂下를 機로하야 二百丁이나 反落되엿다。要하면 此에서 又復數段瓦落을 告할要素이 잇섯다하면 高價에서 二百五十丁乃至 三百丁의續落을 告하엿슬것이엇다

作으로 자랑하든 京畿道地方의 鎌入不足 又는 以入不足說이 擡頭할줄 보면 第二回豫想의 減收는 難免◆그러고 日本內地의 第二回豫想은 누구나 六千萬石臺를 維持할것으로 觀測하고잇다。그러므로 今後 大勢의 瓦落하지못할것만은 事實◆그런데 伊에의 戰爭關係로 日本海運界는 東京震災以後의 大繁忙을 告하야 船舶不足으로 米穀貿易界에는 大打擊을 受할形勢◆此現象을維持한다면 朝鮮米의 日本內地移出에 多大한 支障을 生할모양이오 딸아서 朝鮮米價의 反落을 招來하지안흘지가問題는 不遠한 不日間에 不通하고잇다는 不安한 悲觀說이 업지도안흔가 大勢는 結局 上勢로 본다

軟合裡의保勢

瓦落은亦難望

約二百丁의 瓦落을 告한 當地市勢는 約七十丁의 反騰을示한後 又復 軟保勢로 結局 軟含裡의 保勢를 示할모양이다。要하면 누구나 豫測하는 第二回米作豫想減收云云은 旣히 市勢에 織入된것임으로 結局 減收의 程度如何를 判斷하기 外에는 方針을 左右하기 難한時期이며 一方 政府米 百萬石拂下에 對한 行動도 旣히 一巡하엿다할수잇슴으로 此亦 새삼스러히 材料視할수는 업스나 그러나 此

라고 말하는者도잇스나 瓦落을 이나 그러나 保合裡에서 反히 七十丁이나 今反撥을 한後 因而 保勢는 維持中 買氣復活을 할 뿐이다 結局 當分間 前途에는 瞬間이 多하야 容易히 瓦落을 許하지 안흘것을 알수잇다。朝鮮에서 第一期作으로 認定하는 京畿道地方으로부터 鎌入不足 又는 以入不足說이 第二回豫想의 減收의 程度와 對하야 今後의 高價를 招來할것을 豫想할수잇다고 云云

朝取期米取組內容

◆賣方 ◆買方
[illegible]

趙俊鎬米豆取引店
仁川海岸町二丁目
電話長 九一六 / 六九三 / 一一六五

各地正米

京城不昧

京城正米는 一般이 形勢傍觀으로 極히 閑散하야 進出치안코 場面은 丸仁三等二十九圓十錢 四等二十八圓八十錢 一等白米二十二圓丁

仁川小弛

阪地當限準備米 注文이잇섯스나 定期의 鈍調로 市況이 不立이오 氣配十錢引 丸仁三等二十九圓十錢 四等二十八圓八十錢 一等白米十二圓二十錢

釜山軟調

神社祭로 市場休會이나마 休日後의 實物殺到를 豫想하고 暗氣配十錢低의 軟調

釜山、大邱兩取例休

釜山、大邱兩期米市場은 祭禮로 十六日前後場共히例休이다

堂島前場賣買

(賣方) 小原利喰 (買方)汝政 地場正米側 田中眞 地場證券側 中谷

大邱保合

市勢는 祭日로休會며 氣配는 不變

群山小弱

川繼十五輛으로 增加되고 産地好天候와 新米氣配의 出回로 先陣人氣가 加重되어 新米低落 少量의 取引이 잇슨 模樣으로 氣配五錢低인 幾分弱氣味이나마 阪地高 米四等二十九圓丁 五等二十八圓八十五錢 一等白米 十四圓丁

木浦固調

海與不昧로 實買方이 氣乘치안코 取引이 閑散하며 配不變인 丸木의 新米 三等二十九圓丁 四等二十八圓九十錢 一等白米 十二圓八十錢

相場 十六日

◆海外經濟
[illegible]

◆朝鮮銀行券
[illegible]

◆日本銀行券
[illegible]

◆京城手形交換高
[illegible]

◆東京金利
[illegible]

◆大阪金利
[illegible]

◆對外爲替
[illegible]

◆金買入價
[illegible]

米 十六日

◆京城正米
[illegible]

◆仁川正米
[illegible]

◆大阪正米標準價
[illegible]

◆京城雜穀
[illegible]

◆仁川大豆
[illegible]

商品 十六日

◆京城綿糸布市勢
[illegible]

◆京城綿布
[illegible]

◆日本麥粉市勢
[illegible]

◆카가리期米
[illegible]

◆豆粕沖價
[illegible]

◆滿洲商況
[illegible]

◆大連特産市勢
[illegible]

◆鰊搾粕沖價
[illegible]

◆朝取短期 十六日
[illegible]

◆賣買代引日步
[illegible]

◆朝取短期賣買高
合計 [illegible] 累計 [illegible]

◆東京現株
[illegible]

◆東京短期
[illegible]

◆大阪短期
[illegible]

◆大阪長期
[illegible]

◆大阪短期取組
[illegible]

◆東京短期取組
[illegible]

期米 十六日

◆朝取期米
[illegible]

◆東京期米
[illegible]

◆大阪期米
[illegible]

◆大阪期米取組
[illegible]

◆大阪市中在米高
[illegible]

◆日本各地期米
[illegible]

◆朝鮮內各地期米
[illegible]

商品 十六日

◆大阪綿糸
[illegible]

◆大阪綿花
[illegible]

◆各地人絹
[illegible]

◆橫濱生糸
[illegible]

◆大阪砂糖
[illegible]

◆海外砂糖
[illegible]

金銀高價買入
京城府南大門通一丁目二七
殖金商會
電本局 四五八〇番

金銀買入
京城貫鐵洞一二四
奬金號
電話光 一五九九